

สารบัญ

	หน้า
ส่วนที่ ๑ สภาพทั่วไปและข้อมูลพื้นฐาน	๑
ส่วนที่ ๒ สรุปผลการพัฒนาท้องถิ่นตามแผนพัฒนาท้องถิ่น (พ.ศ. ๒๕๕๗ – ๒๕๖๐)	๑๔
ส่วนที่ ๓ ยุทธศาสตร์เทศบาลตำบลบ้านนา	๓๓
ส่วนที่ ๔ การนำแผนพัฒนาท้องถิ่นสู่ปฏิบัติการปฏิบัติ	
๔.๑ ยุทธศาสตร์การพัฒนาและแผนงาน	๔๖
๔.๒ บัญชีโครงการพัฒนาท้องถิ่น	๔๗
- ผ.๐๑ รายละเอียดโครงการพัฒนาสำหรับ อปท.	๔๘
- ผ.๐๒ รายละเอียดโครงการพัฒนาสำหรับอุดหนุน	๑๓๘
- ผ.๐๗ บัญชีสรุปโครงการพัฒนา	๑๔๓
- ผ.๐๘ บัญชีครุภัณฑ์	๑๔๕
ส่วนที่ ๕ การติดตามและประเมินผล	๑๔๙

ส่วนที่ ๑

สภาพทั่วไปและข้อมูลพื้นฐาน

๑. สภาพทั่วไป

๑.๑ ที่ตั้ง

เทศบาลตำบลบ้านนา นายฐานะจากสุขาภิบาลบ้านนา ตามพระราชบัญญัติเปลี่ยนแปลงฐานะของสุขาภิบาลเป็นเทศบาล พ.ศ. ๒๕๔๒ เมื่อวันที่ ๒๕ พฤษภาคม ๒๕๔๒ เป็นต้นมา อยู่ห่างจากจังหวัดสุราษฎร์ธานี ประมาณ ๔๐ กิโลเมตร ใช้เวลาในการเดินทางประมาณ ๓๐ นาที ห่างจากรุงเทพมหานคร ตามทางหลวงแผ่นดินสายเอเชีย ถนนเพชรเกษม ประมาณ ๖๔๕ กิโลเมตร มีอาณาเขตดังนี้

ทิศเหนือ ติดต่อกับองค์การบริหารส่วนตำบลบ้านนา

ทิศใต้ ติดต่อกับองค์การบริหารส่วนตำบลนาใต้

ทิศตะวันตก ติดต่อกับองค์การบริหารส่วนตำบลบ้านนา

ทิศตะวันออก ติดต่อกับองค์การบริหารส่วนตำบลบ้านนา

๑.๒ ขนาดพื้นที่

เทศบาลตำบลบ้านนา มีพื้นที่ทั้งหมด ๔.๐๘ ตารางกิโลเมตร เป็นพื้นที่เพื่อการเกษตรประมาณร้อยละ ๓๐ พื้นที่อุตสาหกรรมในครัวเรือน ประมาณร้อยละ ๒๐ และพื้นที่สำหรับที่อยู่อาศัยของประชาชนและการพาณิชย์ ประมาณร้อยละ ๕๐

๒. ด้านโครงสร้างพื้นฐาน

๒.๑ การคมนาคม

เทศบาลตำบลบ้านนา มีความสะดวกในการคมนาคมขนส่งทั้งภายในเขตเทศบาล ตำบลใกล้เคียง ตลอดจนอำเภอต่าง ๆ โดยทางรถยนต์และรถไฟ กล่าวคือ

๒.๑.๑ ทางรถยนต์ โดยทางหลวงแผ่นดินหมายเลข ๔๑๗๘ ภายในเขตเทศบาล บรรจบทางหลวงจังหวัด หมายเลข ๔๐๐๙ ไปอำเภอเมืองสุราษฎร์ธานี อำเภอบ้านนาสาร และบรรจบทางหลวงแผ่นดินหมายเลข ๔๑ ไปอำเภอพุนพิน และจังหวัดชุมพร ไปอำเภอเวียงสระ อำเภอทุ่งสง จังหวัดนครศรีธรรมราช

๒.๑.๒ ทางรถไฟ ในเขตเทศบาลมีรถไฟผ่าน และมีสถานีรับ ส่งผู้โดยสาร ๑ สถานี

๒.๑.๓ การไฟฟ้า

เทศบาลตำบลบ้านนา มีพื้นที่ ๔.๐๘ ตารางกิโลเมตร ประชากรตั้งบ้านเรือนทั่วทั้งเทศบาล โดยราษฎรมีไฟฟ้าใช้ทุกหลังคาเรือน ในทุก ๆ ปี เทศบาลจะจัดสรรเงินงบประมาณส่วนหนึ่งอุดหนุนการไฟฟ้าส่วนภูมิภาค อำเภอบ้านนาสาร ในการขยายเขตระบบจำหน่ายไฟฟ้าและไฟฟ้าสาธารณะ

๒.๒ การประปา

การผลิตน้ำประปาในเขตเทศบาลตำบลบ้านนา เทศบาลเป็นผู้ดำเนินการเอง มีแหล่งน้ำดิบจากคลองลำพูน ซึ่งปัจจุบันมีน้ำเพียงพอในการผลิตน้ำประปาให้บริการประชาชนได้ตลอดทั้งปี เนื่องจากเทศบาลได้รับการสนับสนุนงบประมาณจากกระทรวงเกษตรและสหกรณ์ โดยมอบหมายให้กรมชลประทาน เป็นผู้ดำเนินการก่อสร้างฝายประปาให้กับเทศบาลตำบลบ้านนาเพื่อเก็บกักน้ำสำหรับผลิตน้ำประปา ให้เพียงพอต่อการบริการแก่ประชาชนทั้งในเขตเทศบาลและพื้นที่ใกล้เคียงได้น้ำตลอดทั้งปี ประมาณ ๑,๔๖๑ หลังคาเรือน

๒.๓ ถนนในความรับผิดชอบของเทศบาลตำบลบ้านนา

๒.๓.๑ ชุมชนตลาดบน

ถนนคอนกรีตเสริมเหล็ก หรือถนนแอสฟัลท์ติก จำนวน ๑๐ สาย

๑. ถนนสายเจียรพันธุ์ ๑	กว้าง ๗.๐๐ เมตร	ยาว ๑๕๐.๐๐ เมตร
๒. ถนนสายเจียรพันธุ์ ๒	กว้าง ๗.๐๐ เมตร	ยาว ๑๕๐.๐๐ เมตร
๓. ถนนสายเจียรพันธุ์ ๓	กว้าง ๗.๐๐ เมตร	ยาว ๑๕๐.๐๐ เมตร
๔. ถนนสายเจียรพันธุ์ ๔	กว้าง ๗.๐๐ เมตร	ยาว ๑๙๐.๐๐ เมตร
๕. ถนนสายเจียรพันธุ์ ๕	กว้าง ๗.๐๐ เมตร	ยาว ๑๕๐.๐๐ เมตร
๖. ถนนสายบ้านนา ๑	กว้าง ๗.๐๐ เมตร	ยาว ๑๖๐.๐๐ เมตร
๗. ถนนสายประปาใหม่	กว้าง ๕.๐๐ เมตร	ยาว ๔๐๐.๐๐ เมตร
๘. ถนนสายมยุรา	กว้าง ๗.๐๐ เมตร	ยาว ๑๘๐.๐๐ เมตร
๙. ถนนสายเลียบริมทางรถไฟ	กว้าง ๑๔.๐๐ เมตร	ยาว ๒๕๐.๐๐ เมตร
๑๐. ถนนซอยโรงอิฐ	กว้าง ๔.๐๐ เมตร	ยาว ๑๘๐.๐๐ เมตร
<u>ถนนดินหรือลูกรัง</u>		
๑. ถนนสายซอยชโลดม ๑	กว้าง ๕.๐๐ เมตร	ยาว ๑๒๐.๐๐ เมตร
๒. ถนนสายซอยชโลดม ๒	กว้าง ๕.๐๐ เมตร	ยาว ๖๐.๐๐ เมตร

๒.๓.๒ ชุมชนตลาดล่าง

ถนนคอนกรีตเสริมเหล็ก หรือถนนแอสฟัลท์ติก จำนวน ๕ สาย

๑. ถนนสายซอยกรุณา	กว้าง ๗.๐๐ เมตร	ยาว ๒๒๐.๐๐ เมตร
๒. ถนนสายเลียบริมทางรถไฟ	กว้าง ๑๒.๐๐ เมตร	ยาว ๒๕๐.๐๐ เมตร
๓. ถนนสายประชารักษ์	กว้าง ๗.๐๐ เมตร	ยาว ๓๐๐.๐๐ เมตร
๔. ถนนสายคริสตัล	กว้าง ๖.๐๐ เมตร	ยาว ๑๒๐.๐๐ เมตร
๕. ถนนสายร่วมใจ	กว้าง ๗.๐๐ เมตร	ยาว ๕๐๐.๐๐ เมตร

๒.๓.๓ ชุมชนน้ำเกลือ

ถนนคอนกรีตเสริมเหล็ก หรือถนนแอสฟัลท์ติก จำนวน ๙ สาย

๑. ถนนสายกลางทุ่ง	กว้าง ๖.๐๐ เมตร	ยาว ๖๖๐.๐๐ เมตร
๒. ถนนสายทวดแป้น	กว้าง ๖.๐๐ เมตร	ยาว ๔๑๕.๐๐ เมตร
๓. ถนนสายน้ำเกลือ - ควนปริง	กว้าง ๗.๐๐ เมตร	ยาว ๕๕๐.๐๐ เมตร
๔. ถนนสายน้ำเกลือ	กว้าง ๗.๐๐ เมตร	ยาว ๑,๕๐๐.๐๐ เมตร
๕. ถนนสายไชยยศ ๑	กว้าง ๗.๐๐ เมตร	ยาว ๘๐๐.๐๐ เมตร
๖. ถนนสายไชยยศ ๒	กว้าง ๔.๐๐ เมตร	ยาว ๒๐๐.๐๐ เมตร
๗. ถนนสายหน้าอำเภอบึง	กว้าง ๗.๐๐ เมตร	ยาว ๒๙๕.๐๐ เมตร
๘. ถนนสายหน้าอำเภอบึง ๓ - พรุ้ง	กว้าง ๗.๐๐ เมตร	ยาว ๑,๖๐๐.๐๐ เมตร
๙. ถนนสายหน้าอำเภอบึง ๔	กว้าง ๗.๐๐ เมตร	ยาว ๓๖๐.๐๐ เมตร
๑๐. ถนนสายหน้าอำเภอบึง ๕	กว้าง ๗.๐๐ เมตร	ยาว ๔๒๐.๐๐ เมตร

๒.๓.๔ ชุมชนบ้านเหนือ

ถนนคอนกรีตเสริมเหล็ก หรือถนนแอสฟัลท์ติก จำนวน ๖ สาย

๑. ถนนสายโรมัน	กว้าง ๕.๐๐ เมตร	ยาว ๑,๐๒๐.๐๐ เมตร
๒. ถนนโรงเรียนอนุบาลนงรัตน์	กว้าง ๖.๐๐ เมตร	ยาว ๑๑๕.๐๐ เมตร
๓. ถนนสายกรุณา	กว้าง ๗.๐๐ เมตร	ยาว ๒๑๐.๐๐ เมตร
๔. ถนนสายเลียบบคลองลำพูน	กว้าง ๗.๐๐ เมตร	ยาว ๖๐๐.๐๐ เมตร
๕. ถนนสายน้ำใจ	กว้าง ๕.๐๐ เมตร	ยาว ๘๐๐.๐๐ เมตร
๖. ถนนสายบ้านเหนือ- ทรายทอง	กว้าง ๕.๐๐ เมตร	ยาว ๒๐๐.๐๐ เมตร
๗. ถนนสายบ้านเหนือ- หนองออก	กว้าง ๕.๐๐ เมตร	ยาว ๒๐๐.๐๐ เมตร
๘. สายเลียบบคลองลำพูนแยกหัวสะพานสายบ้านนาห้วยปล้อง	กว้าง ๕.๐๐ ม.	ยาว ๒.๐๐ ม

๒.๓.๕ ข้อมูลถนนอื่น ๆ ในเขตเทศบาลตำบลบ้านนา

๑. ถนนลาดยางทางหลวงแผ่นดิน หมายเลข ๔๑๗๘	กว้าง ๘.๐๐ เมตร	ยาว ๓,๐๐๐.๐๐ เมตร
๒. ถนนลาดยางสายชโลดมพัฒนา	กว้าง ๘.๐๐ เมตร	ยาว ๑,๕๐๐.๐๐ เมตร
๓. ถนนลาดยางสายบ้านหนองห้วยปล้อง	กว้าง ๘.๐๐ เมตร	ยาว ๑,๐๐๐.๐๐ เมตร
๔. ถนนลาดยางสายหน้าอำเภอก	กว้าง ๖.๐๐ เมตร	ยาว ๑,๙๘๐.๐๐ เมตร

ที่มา : กองช่าง เทศบาลตำบลบ้านนา ข้อมูล ณ วันที่ ๑๓ พฤษภาคม ๒๕๕๙

๒.๔ การโทรคมนาคม

๒.๓.๑ การไปรษณีย์โทรเลข มีจำนวน ๑ แห่ง เทศบาลตำบลบ้านนา มีบริการด้านสื่อสารคมนาคม ให้บริการด้านรับ – ส่ง จดหมาย พัสดุภัณฑ์ บริการโทรเลขณัติสำหรับผู้ต้องการส่งเงินด่วน

๒.๕ การจราจร

การจราจรในเขตเทศบาลตำบลบ้านนา มีความหนาแน่น เนื่องจากถนนสาย ๔๑๗๘ ซึ่งเป็นถนนสายหลักในเขตเทศบาลตำบลบ้านนา เป็นเส้นทางผ่านไปยังจังหวัดสุราษฎร์ธานี เทศบาลฯ ประสบปัญหาด้านถนนคับแคบ และรถบรรทุกหนักวิ่ง มีปัญหาเกี่ยวกับการจราจรในช่วงเวลาเร่งด่วน

๒.๖ การใช้ที่ดิน

เทศบาลตำบลบ้านนา มีพื้นที่รับผิดชอบทั้งหมด ๔.๐๘ ตารางกิโลเมตร จำแนกประเภทการใช้ที่ดินออกเป็น เขตที่อยู่อาศัย เขตพาณิชยกรรม สถานศึกษา และเขตเกษตรกรรม ซึ่งสามารถจำแนกได้ดังนี้

๑. บริเวณศูนย์กลางชุมชน ได้แก่ บริเวณตลาดบ้านนา พื้นที่บางส่วนจะเป็นที่ราชพัสดุ เป็นศูนย์รวมของสถานที่ราชการ สถานศึกษา และอาคารร้านค้า ซึ่งเป็นพื้นที่ส่วนใหญ่ของเทศบาล

๒. พื้นที่เกษตรกรรม ได้แก่ สวนไม้ผลต่าง ๆ สวนยางพารา ซึ่งกระจัดกระจายอยู่ทั่วไป ได้แก่ ชุมชนบ้านเหนือ ชุมชนบ้านน้ำเกลี้ยง

๓ ด้านทรัพยากรธรรมชาติและสิ่งแวดล้อม

๓.๑ ทรัพยากรดิน

ในเขตเทศบาลตำบลบ้านนา เป็นที่ราบลุ่ม สภาพดินเป็นดินร่วนปนทราย เหมาะแก่การเกษตร โดยการเพาะปลูกยางพารา เงาะ มังคุด ทุเรียน ลองกอง และกระท้อน

๓.๒ ทรัพยากรน้ำ

ในเขตเทศบาลตำบลบ้านนา มีลำน้ำไหลผ่านชื่อ “คลองลำพูน” ซึ่งเทศบาลได้นำน้ำดิบมาเพื่อผลิตน้ำประปา

๓.๓ สภาพสิ่งแวดล้อม

ในปัจจุบันปัญหาสิ่งแวดล้อมเป็นปัญหาที่มีความสำคัญและเป็นที่น่าสนใจในทุกระดับ เพราะมีผลกระทบต่อระบบนิเวศน์วิทยา การดำรงชีพของสิ่งมีชีวิต โดยเฉพาะอย่างยิ่งพื้นที่ในเขตเมือง จะประสบกับปัญหาสิ่งแวดล้อมที่เกิดขึ้นจากการเจริญเติบโตของเมือง เช่น ปัญหาขยะมูลฝอย ปัญหาน้ำเสีย ปัญหามลพิษทางอากาศ เทศบาลตำบลบ้านนาเป็นพื้นที่ในเขตเมืองที่มีลักษณะพิเศษกว่าเขตเมืองอื่น ๆ คือ มีพื้นที่ส่วนใหญ่เป็นพื้นที่พาณิชยกรรม ดังนั้น จึงมีผลกระทบจากขยะมูลฝอย น้ำเสีย มีโอกาสผลกระทบจากอากาศเป็นพิษ

แต่เนื่องจากมีการขยายตัวของเมืองอย่างไม่หยุดนิ่ง เทศบาลตำบลบ้านนา จึงมีแนวโน้มประสบกับปัญหาขยะมูลฝอยที่มีปริมาณ ๔ ตัน/วัน และเนื่องจากเทศบาลมีศักยภาพในการเก็บขนขยะ จึงแทบจะไม่มีปริมาณขยะตกค้าง แต่เทศบาลตำบลบ้านนาประสบกับปัญหาในเรื่องไม่มีสถานที่ทิ้งขยะ จึงจำเป็นต้องนำไปทิ้งบริเวณทางไฟในเขตเทศบาลเมืองนาสาร โดยเทศบาลตำบลบ้านนาตั้งงบประมาณอุดหนุนเทศบาลเมืองนาสารเพื่อเป็นค่าใช้จ่ายสำหรับดำเนินการฝังกลบขยะ

๔ ด้านเศรษฐกิจ

๔.๑ การเกษตรกรรม : ในเขตเทศบาลตำบลบ้านนา จะมีการทำสวนยางพารา ทุเรียน เงาะ มังคุด กระท้อน ประมาณ ๓๐%

๔.๒ การอุตสาหกรรม : ในเขตเทศบาลตำบลบ้านนา ไม่มีอุตสาหกรรมขนาดใหญ่ คงมีเพียงการทำอุตสาหกรรมในครัวเรือน เช่น การทำขนมเพื่อจำหน่าย ประมาณ ๒๐ %

๔.๓ การพาณิชยกรรม : ในเขตเทศบาลตำบลบ้านนา ประชากรส่วนใหญ่จะประกอบการค้าพาณิชยกรรม ประชาชนซื้อขายสินค้าอุปโภค บริโภค ทั่วไป มีปั้มน้ำมัน จำนวน ๒ แห่ง มีร้านค้าประมาณ ๑๐๐ ร้าน สหกรณ์เครดิตยูเนียน ธนาคารเพื่อการเกษตรและสหกรณ์การเกษตร ธนาคารธนาชาติ และธนาคารออมสิน ประมาณ ๕๐%

๕ ด้านสังคม

๕.๑ เขตการปกครอง

เทศบาลตำบลบ้านนา มีพื้นที่เขตการปกครอง รวม ๔ ชุมชน ได้แก่

๕.๑.๑ ชุมชนตลาดบน พื้นที่หมู่ ๒ ต.บ้านนา อ.บ้านนาเดิม จังหวัดสุราษฎร์ธานี
ประธานชุมชน คือ นายประมาณ ไสยรินทร์

๕.๑.๒ ชุมชนตลาดล่าง พื้นที่หมู่ ๒ ต.บ้านนา อ.บ้านนาเดิม จังหวัดสุราษฎร์ธานี
ประธานชุมชน คือ นายสุธี กาญจนานุรักษ์

๕.๑.๓ ชุมชนบ้านน้ำเกลี้ยง พื้นที่หมู่ ๒ ต.บ้านนา อ.บ้านนาเดิม จังหวัดสุราษฎร์ธานี
ประธานชุมชน คือ นางสมใจ กวังซ้วน

๕.๑.๔ ชุมชนบ้านเหนือ พื้นที่ หมู่ ๓ , ๔ ตำบลบาใต้ (บางส่วน) อ.บ้านนาเดิม จังหวัดสุราษฎร์ธานี
ประธานชุมชน คือ นางกอบกุล ชูติมันต์

๕.๒ ประชากร

เทศบาลตำบลบ้านนา มีประชากรรวม ๓,๔๔๘ คน

ชาย ๑,๖๕๙ คน

หญิง ๑,๗๘๙ คน

จำนวนครัวเรือน ๑,๕๓๔ ครัวเรือน

จำนวนประชากรแยกตามช่วงอายุ (ปี) เฉพาะผู้มีสัญชาติไทย และมีชื่ออยู่ในทะเบียนบ้าน

ช่วงอายุ	ชาย	หญิง	รวม
น้อยกว่า ๑ ปี	๒๐	๑๘	๓๘
๑ ปี	๒๒	๒๒	๔๔
๒ ปี	๓๒	๓๖	๖๘
๓ ปี	๓๘	๔๓	๘๑
๔ ปี	๓๗	๔๒	๗๙
๕ ปี	๒๖	๒๔	๕๐
๖ ปี	๒๙	๒๗	๕๖
๗ ปี	๒๕	๒๓	๔๘
๘ ปี	๓๕	๑๙	๕๔
๙ ปี	๒๐	๒๙	๔๙
๑๐ ปี	๒๐	๒๔	๔๔
๑๑ ปี	๒๓	๑๗	๔๐
๑๒ ปี	๑๐	๑๙	๒๙
๑๓ ปี	๑๖	๑๔	๓๐
๑๔ ปี	๑๘	๑๕	๓๓
๑๕ ปี	๒๔	๑๖	๔๐
๑๖ ปี	๒๑	๑๘	๓๙
๑๗ ปี	๒๒	๑๖	๓๘
๑๘ ปี	๓๒	๒๑	๕๓
๑๙ ปี	๒๘	๑๔	๔๒
๒๐ ปี	๒๓	๒๑	๔๔
๒๑ ปี	๒๕	๒๒	๔๗
๒๒ ปี	๑๙	๑๘	๓๗
๒๓ ปี	๑๘	๑๘	๓๖
๒๔ ปี	๒๗	๒๓	๕๐
๒๕ ปี	๒๕	๒๒	๔๗
๒๖ ปี	๒๗	๒๖	๕๓
๒๗ ปี	๑๗	๒๙	๔๖
๒๘ ปี	๑๘	๒๘	๔๖
๒๙ ปี	๑๙	๒๖	๔๕
๓๐ ปี	๒๗	๓๑	๕๘
๓๑ ปี	๒๖	๓๒	๕๘
๓๒ ปี	๒๖	๒๒	๔๘
๓๓ ปี	๒๕	๒๒	๔๗

๓๔ ปี	๒๐	๒๕	๔๕
ช่วงอายุ	ชาย	หญิง	รวม
๓๕ ปี	๒๙	๒๔	๕๓
๓๖ ปี	๒๔	๒๒	๔๖
๓๗ ปี	๑๖	๒๕	๔๑
๓๘ ปี	๑๗	๓๒	๔๙
๓๙ ปี	๒๑	๓๔	๕๕
๔๐ ปี	๑๘	๒๓	๔๑
๔๑ ปี	๒๔	๒๑	๔๕
๔๒ ปี	๒๑	๒๔	๔๕
๔๓ ปี	๒๖	๒๕	๕๑
๔๔ ปี	๒๗	๒๒	๔๙
๔๕ ปี	๒๓	๒๘	๕๑
๔๖ ปี	๒๑	๑๗	๓๘
๔๗ ปี	๓๑	๒๘	๕๙
๔๘ ปี	๒๐	๒๒	๔๒
๔๙ ปี	๒๖	๒๑	๔๗
๕๐ ปี	๑๖	๓๐	๔๖
๕๑ ปี	๒๔	๒๔	๔๘
๕๒ ปี	๒๖	๓๕	๖๑
๕๓ ปี	๑๖	๒๗	๔๓
๕๔ ปี	๓๒	๓๕	๖๗
๕๕ ปี	๑๓	๒๐	๓๓
๕๖ ปี	๒๔	๒๓	๔๗
๕๗ ปี	๒๖	๒๗	๕๓
๕๘ ปี	๒๘	๒๔	๕๒
๕๙ ปี	๑๖	๒๗	๔๓
๖๐ ปี	๑๙	๒๐	๓๙
๖๑ ปี	๑๘	๒๐	๓๘
๖๒ ปี	๑๗	๒๕	๔๒
๖๓ ปี	๑๙	๑๖	๓๕
๖๔ ปี	๑๗	๑๖	๓๓
๖๕ ปี	๑๓	๑๙	๓๒
๖๖ ปี	๑๘	๑๖	๓๔
๖๗ ปี	๑๕	๑๕	๓๐
๖๘ ปี	๗	๑๑	๑๘
๖๙ ปี	๙	๑๐	๑๙

ช่วงอายุ	ชาย	หญิง	รวม
๗๐ ปี	๑๑	๑๓	๒๔
๗๑ ปี	๔	๑๓	๑๗
๗๒ ปี	๙	๑๐	๑๙
๗๓ ปี	๘	๗	๑๕
๗๔ ปี	๖	๑๐	๑๖
๗๕ ปี	๖	๖	๑๒
๗๖ ปี	๒	๖	๘
๗๗ ปี	๕	๑๐	๑๕
๗๘ ปี	๒	๕	๗
๗๙ ปี	๗	๗	๑๔
๘๐ ปี	๒	๘	๑๐
๘๑ ปี	๒	๗	๙
๘๒ ปี	๖	๕	๑๑
๘๓ ปี	๓	๖	๙
๘๔ ปี	๖	๕	๑๑
๘๕ ปี	๔	๔	๘
๘๖ ปี	๑	๔	๕
๘๗ ปี	๓	๓	๖
๘๘ ปี	๑	๔	๕
๘๙ ปี	๐	๕	๕
๙๐ ปี	๑	๑	๒
๙๑ ปี	๐	๒	๕
๙๒ ปี	๐	๑	๑
๙๓ ปี	๑	๒	๓
๙๔ ปี	๐	๒	๒
๙๕ ปี	๐	๐	๐
๙๖ ปี	๑	๓	๔
๙๗ ปี	๑	๓	๔
๙๘ ปี	๑	๐	๑
๙๙ ปี	๐	๐	๐
๑๐๐ ปี	๒	๐	๒
มากกว่า ๑๐๐ ปี	๑	๑	๒

ที่มา : งานทะเบียนราษฎร เทศบาลตำบลบ้านนา

**สถิติประชากรจากทะเบียนบ้าน ระดับสำนักทะเบียน
ข้อมูลของท้องถิ่นเทศบาลตำบลบ้านนา**

ปี พ.ศ.	ชาย	หญิง	รวม
๒๕๕๓	๑,๔๘๔	๑,๕๙๘	๓,๐๘๒
๒๕๕๔	๑,๕๒๔	๑,๖๓๕	๓,๑๕๙
๒๕๕๕	๑,๖๐๙	๑,๗๐๙	๓,๓๑๘
๒๕๕๖	๑,๖๓๒	๑,๗๒๖	๓,๓๕๘
๒๕๕๗	๑,๖๔๖	๑,๗๕๑	๓,๓๙๗
๒๕๕๘	๑,๖๗๒	๑,๗๖๕	๓,๔๓๗
๒๕๕๙	๑,๖๕๙	๑,๗๘๙	๓,๔๔๘

**จำนวนคนต่างด้าว สัญชาติ เมียนมาร์ ลาว และกัมพูชา
สำนักทะเบียนท้องถิ่นเทศบาลตำบลบ้านนา จังหวัดสุราษฎร์ธานี**

ลำดับที่	ชื่อตำบล	สัญชาติเมียนมาร์			สัญชาติลาว			สัญชาติกัมพูชา		
		ชาย	หญิง	รวม	ชาย	หญิง	รวม	ชาย	หญิง	รวม
๑	บ้านนา	๕๖	๕๙	๑๑๕	๐	๐	๐	๐	๐	๐
๒	นาใต้	๐	๒	๒	๐	๐	๐	๐	๐	๐
	รวม	๕๖	๖๑	๑๑๗	๐	๐	๐	๐	๐	๐

ที่มา : งานทะเบียนราษฎร เทศบาลตำบลบ้านนา

๖. การศึกษา ศาสนา ประเพณีและวัฒนธรรม

๖.๑ การศึกษา

ในเขตเทศบาลตำบลบ้านนา มีการจัดการศึกษาตั้งแต่ระดับก่อนประถมศึกษาถึงระดับมัธยมศึกษา ให้กับประชาชนในวัยเรียนอายุตั้งแต่ ๒ -๑๗ ปี โดยมีการจัดการศึกษา เป็น ๒ รูปแบบ คือ

๖.๑.๑ การศึกษาในระบบโรงเรียน

๑. โรงเรียนองค์การบริหารส่วนจังหวัดสุราษฎร์ธานี ๓ (บ้านนา)

สังกัด องค์การบริหารส่วนจังหวัดสุราษฎร์ธานี

๒. โรงเรียนบ้านนาวิทนยาคม

สังกัด สำนักงานคณะกรรมการการศึกษาขั้นพื้นฐาน

๓. โรงเรียนอนุบาลนงรัตน์

สังกัด โรงเรียนอนุบาลเอกชน

๔. โรงเรียนอนุบาลเทศบาลตำบลบ้านนา

สังกัด เทศบาลตำบลบ้านนา

ข้อมูลเกี่ยวกับการศึกษา
อัตรานักเรียน ห้องเรียน ระดับปฐมวัย โรงเรียนในสังกัดเทศบาลตำบลบ้านนา
ปีการศึกษา ๒๕๕๙

โรงเรียน	ชั้น	ศูนย์พัฒนาเด็กเล็ก			ห้องเรียน	อนุบาล ๑			ห้องเรียน	อนุบาล ๒			ห้องเรียน
		ชาย	หญิง	รวม		ชาย	หญิง	รวม		ชาย	หญิง	รวม	
๑.ศพด.รร.อนุบาลเทศบาลฯ		๒๔	๒๖	๕๐	๒	-	-	-		-	-	-	
๒.รร.อนุบาลเทศบาลฯ		-	-	-		๓๗	๔๑	๗๘	๒	๒๖	๓๕	๖๑	๒
รวม		๒๔	๒๖	๕๐		๓๗	๔๑	๗๘		๒๖	๓๕	๖๑	

ที่มา : โรงเรียนอนุบาลเทศบาลตำบลบ้านนา ข้อมูล ณ วันที่ ๑๙ พฤษภาคม ๒๕๕๙

๖.๑.๒ การศึกษานอกระบบโรงเรียน

มีสถานที่จัดการเรียนการสอน ๑ แห่ง ได้แก่ศูนย์ศึกษานอกระบบ และการศึกษาตามอัธยาศัย อำเภอบ้านนาเดิม

๖.๑.๓ ศาสนา

ประชาชนในเขตเทศบาลตำบลบ้านนาส่วนใหญ่นับถือศาสนาพุทธ และมีบางส่วนนับถือศาสนาอื่น เช่น ศาสนาคริสต์ ศาสนาอิสลาม เป็นต้น

ศาสนสถาน ในเขตเทศบาลตำบลบ้านนา มีวัดจำนวน ๑ แห่ง คือวัดทองประธารณ

๖.๑.๔ ประเพณี และวัฒนธรรม

ประชาชนส่วนใหญ่เป็นคนดั้งเดิม นับถือศาสนาพุทธ ภาษาที่พูดเป็นภาษาท้องถิ่นมีขนบธรรมเนียม ประเพณีที่เหมือนกัน ประเพณีที่นิยม เช่น เทศกาลเข้าพรรษา ออกพรรษา งานทอดกฐิน ทอดผ้าป่า มีการส่งเสริมและสนับสนุนงบประมาณจัดงานพิธีกรรมทางศาสนา งานรัฐพิธีและประเพณีวัฒนธรรม เช่น ประเพณีลอยกระทง ประเพณีสงกรานต์ การจัดกิจกรรมรดน้ำดำหัวผู้สูงอายุ โดยเน้นการมีส่วนร่วมของประชาชนในท้องถิ่น

๗ การสาธารณสุข

ในเขตเทศบาลตำบลบ้านนา มีโรงพยาบาล ๑ แห่ง จำนวน ๓๐ เตียง คลินิก ๑ แห่ง ร้านเภสัชกร ๓ แห่ง ไม่มีโรคระบาด มีการดำเนินการโครงการป้องกันการแพร่ระบาดโรคไข้เลือดออก โดยการพ่นหมอกควัน กำจัดแหล่งเพาะพันธุ์ยุง โครงการป้องกันโรคพิษสุนัขบ้า โดยจัดทำร่วมกับโครงการเทศบาลเคลื่อนที่ออกหน่วยฉีดวัคซีนป้องกันโรคพิษสุนัขบ้า

๗.๑ ขยะ

๗.๑.๑ ปริมาณขยะ ๔ ตัน /วัน

๗.๑.๒ รถที่ใช้ในการเก็บขนขยะ จำนวน ๒ คัน

๗.๑.๓ ขยะที่เก็บขนได้ จำนวน ๔ ตัน/วัน

๗.๑.๔ การกำจัดขยะ เทศบาลตำบลบ้านนา ได้นำถังสำหรับรองรับขยะไปวางไว้ตามจุดต่าง ๆ ในเขตเทศบาลฯ และบริเวณรอบนอกเทศบาลฯ โดยจะมีรถสำหรับจัดเก็บขยะออกไปเก็บเป็นประจำทุกวันและได้นำไปกำจัดโดยนำไปฝังกลบ สำหรับที่ทิ้งขยะเขตเทศบาลเมืองนาสาร ซึ่งอยู่ห่างจากเทศบาลฯ ประมาณ ๘ กม.

๗.๒ การสังคมสงเคราะห์

ประชาชนที่อาศัยอยู่ในเขตเทศบาลตำบลบ้านนา ราษฎรมีฐานะปานกลาง ในเรื่องการสังคมสงเคราะห์ของเทศบาลตำบลบ้านนาได้รับการสนับสนุนงบประมาณจากกรมส่งเสริมการปกครองท้องถิ่น จ่ายเบี้ยยังชีพผู้สูงอายุ จำนวน ๔๑๗ คน คนพิการจำนวน ๔๓ คน และผู้ป่วยเอดส์ ๔ คน และในกรณีที่มีภัยธรรมชาติหรือภัยที่เกิดขึ้นอื่นๆ เทศบาลฯ ได้ตั้งงบประมาณ เข้าช่วยเหลืออย่างเพียงพอและมีประสิทธิภาพโดยตลอด

๘.๓ ความปลอดภัยในชีวิตและทรัพย์สิน

เนื่องจากเทศบาลตำบลบ้านนา มีราษฎรออาศัยไม่หนาแน่นนัก การรักษาความสงบได้รับความร่วมมือจากทางสถานีตำรวจภูธรบ้านนาเดิม ซึ่งมีอัตรากำลังมากพอสมควร โดยมีสายตรวจตลอดเวลาประกอบด้วยราษฎรเป็นคนในพื้นที่ มีคนต่างพื้นที่เข้ามาอาศัยน้อย จึงทำให้ปัญหาด้านความปลอดภัยในชีวิตและทรัพย์สินมีน้อย และในส่วนของเทศบาลฯ ได้เตรียมพร้อมและเร่งรัดเจ้าหน้าที่ของเทศบาล ได้แก่ การป้องกันอัคคีภัยฯ โดยมีความพร้อมในด้านเครื่องมือเครื่องใช้ และเจ้าหน้าที่ตลอด ๒๔ ชั่วโมง

๘ ด้านการเมือง การบริหาร และสังคม

๘.๑ การเมือง

ราษฎรส่วนใหญ่มีความตื่นตัวทางการเมืองพอสมควร และมีส่วนร่วมทางการเมืองโดยใช้สิทธิเลือกตั้ง และสมัครรับเลือกตั้งเป็นผู้นำท้องถิ่น

การเลือกตั้ง เทศบาลตำบลบ้านนา มีการเลือกตั้งครั้งล่าสุด เมื่อวันที่ ๒๓ มิถุนายน ๒๕๕๖

(กรณีครบวาระ)

คณะผู้บริหารเทศบาลตำบลบ้านนา

ลำดับที่	ชื่อ - สกุล	ตำแหน่ง
๑	นายธงชัย ว่องทรง	นายกเทศมนตรี
๒	นายยุทธนา ดำนิล	รองนายกเทศมนตรี
๓	นางอุดมลักษณ์ ไสยรินทร์	รองนายกเทศมนตรี
๔	นางโสภณพร กตแก้ว	เลขาธิการนายกเทศมนตรี
-	-	-

รายนามสมาชิกสภาเทศบาลตำบลบ้านนา

ลำดับที่	ชื่อ - สกุล	ตำแหน่ง
๑	นายศุภชัย ใจสมุทร	ประธานสภาเทศบาล
๒	นางสาวนิลวรรณ มีครุฑ	รองประธานสภาเทศบาล
๓	นายจเร ฉวาง	สมาชิกสภาเทศบาล

๔	นายจีรวัฒน์ พัฒนสิงห์	สมาชิกสภาเทศบาล
๕	นางวรรณนา แซ่หลิม	สมาชิกสภาเทศบาล
๖	นายภาสกร อภิบาลคุรุกิจ	สมาชิกสภาเทศบาล
๗	นายอัฐพร ชูห่วย	สมาชิกสภาเทศบาล
๘	นายพิพัฒน์ ศรีศิริวรรณ	สมาชิกสภาเทศบาล
๙	นางสาวรัชต์สุดา ภูเขาทอง	สมาชิกสภาเทศบาล
๑๐	นายโกวิท พุฒทอง	สมาชิกสภาเทศบาล
๑๑	นายศิริวัฒน์ ถุงทอง	สมาชิกสภาเทศบาล
๑๒	นายบัญชา รักษ์เมือง	สมาชิกสภาเทศบาล

แบบสรุปการใช้สิทธิลงคะแนนเลือกตั้ง สมาชิกสภาเทศบาลและนายกเทศมนตรีตำบลบ้านนา กรณีครบวาระ

เทศบาลตำบลบ้านนา อำเภอบ้านนาเดิม

จังหวัดสุราษฎร์ธานี

วันที่ ๒๓ มิถุนายน ๒๕๕๖

ประเภทการเลือกตั้ง	เขตเลือกตั้งที่	จำนวนผู้มีสิทธิเลือกตั้งในบัญชีรายชื่อ	จำนวนผู้มีสิทธิที่มาแสดงตนขอรับบัตร	จำนวนบัตรเลือกตั้งที่ได้รับมา	จำนวนบัตรเลือกตั้งที่ใช้ลงคะแนน	จำนวนบัตรดี	จำนวนบัตรเสีย	จำนวนบัตรไม่ประสงค์จะลงคะแนน
นายกเทศมนตรีตำบลบ้านนา		๒๔๑๕	๑๙๗๗	๒๕๗๕	๑๙๗๗	๑๘๕๓	๑๐๓	๒๑
สมาชิกสภาเทศบาลตำบลบ้านนา	๑	๑๒๖๕	๑๐๕๓	๑๓๗๕	๑๐๕๓	๑๐๐๒	๔๑	๑๐
	๒	๑๑๕๐	๙๒๔	๑๒๐๐	๙๒๔	๘๗๕	๔๒	๗

ที่มา : สำนักปลัด เทศบาลตำบลบ้านนา

๘.๒ การบริหารส่วนราชการ

เทศบาลตำบลบ้านนา แบ่งหน่วยงานภายในส่วนราชการตามที่ ประกาศโครงสร้างการแบ่งส่วนราชการของเทศบาล เป็น ๕ หน่วยงาน ดังนี้

๘.๒.๑ สำนักปลัดเทศบาล

มีหน้าที่ควบคุมดูแล รับผิดชอบการปฏิบัติงาน ดังนี้ งานธุรการ งานการเจ้าหน้าที่ งานทะเบียนราษฎร งานป้องกันและบรรเทาสาธารณภัย งานแผนและงบประมาณ งานสวัสดิการสังคมงานนิติการ งานประชาสัมพันธ์ และ งานการศึกษา

๘.๒.๒ กองคลัง

มีหน้าที่ควบคุมดูแล รับผิดชอบการปฏิบัติงานในการพัฒนารายได้ งานการเงินและบัญชี งานพัฒนารายได้ งานพัสดุและทรัพย์สิน งานแผนที่ ภาษี และทะเบียนทรัพย์สิน

๘.๒.๓ กองช่าง

มีหน้าที่ควบคุมดูแล รับผิดชอบการปฏิบัติงานในหน้าที่ของงานวิศวกรรม งานสาธารณูปโภค และงานไฟฟ้าสาธารณะ

๘.๒.๔ กองสาธารณสุขและสิ่งแวดล้อม

มีหน้าที่ควบคุมดูแล และรับผิดชอบการปฏิบัติงานในหน้าที่ของงานแผนงาน งานสุขาภิบาลและอนามัยสิ่งแวดล้อม งานส่งเสริมและบริการ สาธารณสุข งานธุรการ

๘.๒.๕ กองการประปา มีหน้าที่ควบคุมดูแล การผลิตและบริการซ่อมบำรุงอุปกรณ์ประปา

ที่มา : สำนักปลัด งานการเจ้าหน้าที่ ข้อมูล ณ วันที่ ๑๙ มิถุนายน ๒๕๕๘

ส่วนที่ ๒

สรุปผลการพัฒนาท้องถิ่นตามแผนพัฒนาท้องถิ่น

๑. สรุปผลตามงบประมาณที่ได้รับ และการเบิกจ่ายงบประมาณในปีงบประมาณ พ.ศ. ๒๕๕๗ - ๒๕๖๐

๑.๑ สรุปสถานการณ์พัฒนา การตั้งงบประมาณ การเบิกจ่ายงบประมาณ

จากข้อมูลในระบบบัญชีคอมพิวเตอร์ขององค์กรปกครองส่วนท้องถิ่น ของเทศบาลตำบลบ้านนา หรือภาษาอังกฤษเรียกว่า Electronic Local Administrative Accounting System (e-LASS) สรุปการตั้งงบประมาณ และรายรับรายจ่ายจริง ของเทศบาลตำบลบ้านนา

ปีงบประมาณ ๒๕๕๗

ตั้งงบประมาณรายรับไว้	๓๑,๘๐๐,๐๐๐.๐๐
ตั้งงบประมาณรายจ่ายไว้	๓๑,๘๐๐,๐๐๐.๐๐
รายรับจริง	๓๒,๗๔๔,๘๑๘.๐๙
รายจ่ายจริง	๒๙,๙๑๖,๙๒๗.๓๓

ปีงบประมาณ ๒๕๕๘

ตั้งงบประมาณรายรับไว้	๓๔,๖๕๓,๐๐๐.๐๐
ตั้งงบประมาณรายจ่ายไว้	๓๔,๖๕๓,๐๐๐.๐๐
รายรับจริง	๓๕,๕๐๒,๒๑๖.๘๒
รายจ่ายจริง	๓๔,๕๘๑,๓๘๘.๔๖

ปีงบประมาณ ๒๕๕๙

ตั้งงบประมาณรายรับไว้	๓๕,๐๐๐,๐๐๐.๐๐
ตั้งงบประมาณรายจ่ายไว้	๓๕,๐๐๐,๐๐๐.๐๐
รายรับจริง	๓๗,๑๖๑,๔๙๖.๗๕
รายจ่ายจริง	๓๔,๔๕๔,๖๙๖.๑๗

ปีงบประมาณ ๒๕๖๐

ตั้งงบประมาณรายรับไว้	๓๙,๖๕๐,๐๐๐.๐๐
ตั้งงบประมาณรายจ่ายไว้	๓๙,๖๕๐,๐๐๐.๐๐

๑.๒ ผลการพัฒนาท้องถิ่นในปีงบประมาณ ๒๕๕๗ ของเทศบาลตำบลบ้านนา สรุปเป็นรายยุทธศาสตร์ ดังนี้

๑. ยุทธศาสตร์การพัฒนาด้านโครงสร้างพื้นฐานและระบบสาธารณูปโภค

ลำดับที่	โครงการ	พื้นที่การดำเนินการ	งบประมาณ ดำเนินการ
๑	โครงการก่อสร้างถนน คสล หน้าอำเภอ ๓ - จดพรุกลง	ชุมชนบ้านน้ำเกลี้ยง	๑,๗๙๐,๐๐๐.๐๐ งบกรมส่งเสริมฯ
๒	โครงการปรับปรุงถนนสาย บ้านนา - หนองเรียน	ชุมชนบ้านน้ำเกลี้ยง	๘๓๙,๐๐๐.๐๐
๓	โครงการก่อสร้างลาน คสล. หน้าโรงพยาบาล บ้านนา เดิม	ชุมชนบ้านน้ำเกลี้ยง	๒๑๗,๐๐๐.๐๐
๔	โครงการปรับปรุงถนนสายหน้าวัดบ้านนา (วัดใต้)	ชุมชนบ้านเหนือ	๕๔๑,๐๐๐.๐๐
๕	โครงการก่อสร้างถนน คสล หน้าอำเภอ	ชุมชนบ้านน้ำเกลี้ยง	๖,๓๒๕,๐๐๐.๐๐ งบกรมส่งเสริมฯ
๖	โครงการก่อสร้างถนนแอสฟัลท์ติกคอนกรีตสาย บ้านเหนือ - หนองออก	ชุมชนบ้านเหนือ	๓๗๗,๐๐๐.๐๐
๗	โครงการก่อสร้างถนนแอสฟัลท์ ติกคอนกรีต ซอยเลียบบคลองลำพูน พร้อมตีเส้นจราจร	ชุมชนบ้านเหนือ	๖๕๔,๐๐๐.๐๐
๘	โครงการก่อสร้างรั้วพร้อมประตูทางเข้าและป้ายชื่อ โรงเรียนอนุบาลเทศบาลตำบลบ้านนา	โรงเรียนอนุบาลเทศบาลฯ	๖๗๗,๐๐๐.๐๐
๙	โครงการติดตั้งเสาไฟฟ้าส่องสว่างพร้อมงาน ประติมากรรมหงส์	ถนนสาย ๔๑๗๘ ชุมชน ตลาดบน	๑,๙๓๗,๐๐๔.๐๐
๑๐	โครงการก่อสร้างศูนย์การเรียนรู้ชุมชน	ชุมชนตลาดบน	๑,๒๙๐,๐๐๐.๐๐
๑๑	โครงการซ่อมหลังคาโรงเรียน	โรงเรียนอนุบาลเทศบาลฯ	๒๙๙,๐๐๐.๐๐

๒. ยุทธศาสตร์การพัฒนาด้านระบบการจัดการทรัพยากรธรรมชาติและสิ่งแวดล้อม

ลำดับที่	โครงการ	พื้นที่การดำเนินการ	งบประมาณ ดำเนินการ
๑	โครงการอนุรักษ์สิ่งแวดล้อม	เทศบาลตำบลบ้านนา	๒,๒๕๐.๐๐
๒	จัดซื้อถังขยะ	เทศบาลตำบลบ้านนา	๙๙,๐๐๐.๐๐
๓	จ้างเหมาเทศบาลเมืองนาสารเพื่อจัดการฝังกลบขยะ	เทศบาลตำบลบ้านนา	๓๖๐,๐๐๐.๐๐
๔	ตรวจสอบและวิเคราะห์คุณภาพน้ำประปา	เทศบาลตำบลบ้านนา	๖,๑๐๐.๐๐
๕	โครงการนำบ้านนำมอง	เทศบาลตำบลบ้านนา	๔๑๐.๐๐
๖	โครงการลานชุมชนคนรักถิ่น	เทศบาลตำบลบ้านนา	ไม่ได้ใช้งบประมาณ

๓. ยุทธศาสตร์ด้านการพัฒนาด้านเศรษฐกิจและเสริมสร้างความเข้มแข็งของชุมชน

ลำดับที่	โครงการ	พื้นที่การดำเนินการ	งบประมาณ ดำเนินการ
๑	โครงการมทรรวมเทศกาลอาหารสะอาด	เทศบาลตำบลบ้านนา	๖๓,๑๗๐.๐๐
๒	สนับสนุนการจัดสวัสดิการชุมชนวันละบาท	เทศบาลตำบลบ้านนา	๑๐๐,๐๐๐.๐๐

๔. ยุทธศาสตร์การพัฒนาระบบบริหารสาธารณสุข คุณภาพชีวิต

ลำดับที่	โครงการ	พื้นที่การดำเนินการ	งบประมาณ ดำเนินการ
๑	อุดหนุนอาสาสมัครสาธารณสุข	เทศบาลตำบลบ้านนา	๔๐,๐๐๐.๐๐
๒	โครงการส่งเสริมสุขภาพผู้สูงอายุ	เทศบาลตำบลบ้านนา	๒๓,๙๙๕
๓	โครงการพัฒนาศักยภาพกลุ่มสตรี	จังหวัดตรัง	๓๐,๐๐๐.๐๐
๔	สนับสนุนกองทุนระบบหลักประกันสุขภาพ	เทศบาลตำบลบ้านนา	๘๐,๐๐๐.๐๐
๕	อุดหนุนศูนย์ปฏิบัติการต่อสู้เพื่อเอาชนะยาเสพติด อำเภอบ้านนาเดิม	อำเภอบ้านนาเดิม	ไม่ได้ใช้งบประมาณ
๖	โครงการพัฒนาศักยภาพผู้ประกอบการค้าและ แผงลอย	เทศบาลตำบลบ้านนา	๒๖,๘๔๘.๐๐
๗	โครงการป้องกันและควบคุมยาเสพติด	เทศบาลตำบลบ้านนา	๕๔,๑๒๔.๐๐
๘	โครงการให้ความรู้เกี่ยวกับยาเสพติดแก่เด็ก ก่อนวัยเรียน	โรงเรียนอนุบาลเทศบาลฯ	ไม่ได้ใช้งบประมาณ
๙	โครงการบำบัดฟื้นฟูผู้ติด/ผู้เสพยาเสพติด	เทศบาลตำบลบ้านนา	๓๑,๕๐๐.๐๐
๑๐	โครงการออกหน่วยเคลื่อนที่	เทศบาลตำบลบ้านนา	๙,๑๗๐.๐๐
๑๑	โครงการป้องกันและควบคุมโรคพิษสุนัขบ้า	เทศบาลตำบลบ้านนา	๑๓,๗๐๗.๕๐
๑๒	โครงการควบคุมโรคติดต่อและไม่ติดต่อ	เทศบาลตำบลบ้านนา	๕,๐๐๐.๐๐

๕. ยุทธศาสตร์การพัฒนาส่งเสริมคุณภาพชีวิต และการพัฒนาส่งเสริมการมีส่วนร่วม

ลำดับที่	โครงการ	พื้นที่การดำเนินการ	งบประมาณ ดำเนินการ
๑	สงเคราะห์เบี้ยยังชีพผู้สูงอายุ	เทศบาลตำบลบ้านนา	๓,๓๐๑,๔๐๐.๐๐
๒	สงเคราะห์เบี้ยยังชีพคนพิการ	เทศบาลตำบลบ้านนา	๒๓๔,๐๐๐.๐๐
๓	สงเคราะห์เบี้ยยังชีพผู้ป่วยเอดส์	เทศบาลตำบลบ้านนา	๑๒,๐๐๐.๐๐
๔	โครงการสงเคราะห์ช่วยเหลือผู้ประสบภัย	เทศบาลตำบลบ้านนา	ไม่ได้ใช้งบประมาณ
๕	อุดหนุนอำเภอบ้านนาเดิมตามโครงการแข่งขันกีฬา อำเภอ	อำเภอบ้านนาเดิม	๕๐,๐๐๐.๐๐
๖	โครงการแข่งขันกีฬาประจำปี ๒๕๕๗	เทศบาลตำบลบ้านนา	๒๒๐,๙๒๕.๐๐
๗	จัดซื้อวัสดุกีฬา	สำหรับชุมชน	๒๐,๐๐๐.๐๐
๘	โครงการส่งเสริมและพัฒนาศักยภาพผู้สูงอายุ	จังหวัดตรัง	๓๐,๐๐๐.๐๐

ลำดับที่	โครงการ	พื้นที่การดำเนินการ	งบประมาณ ดำเนินการ
๙	โครงการประชุมสัมมนาผู้นำชุมชน/กรรมการชุมชน	อำเภอชนอม	๔๙,๙๐๐.๐๐
๑๐	โครงการจัดทำข้อมูลประชาสัมพันธ์กิจการเทศบาล	เทศบาลตำบลบ้านนา	๙๓,๗๕๐.๐๐
๑๑	โครงการจัดทำประชาคม	เทศบาลตำบลบ้านนา	๑๔,๙๕๐.๐๐
๑๒	โครงการฝึกอาชีพผู้สูงอายุ	เทศบาลตำบลบ้านนา	ไม่ได้ใช้งบประมาณ
๑๓	โครงการจัดงานวันเทศบาล	เทศบาลตำบลบ้านนา	๒,๐๐๐.๐๐
๑๔	โครงการจัดซื้ออาหารเสริม (นม)	โรงเรียนอนุบาลเทศบาลฯ	๓๕๕,๘๔๓.๖๐
๑๕	โครงการจัดหาอาหารกลางวัน	โรงเรียนอนุบาลเทศบาลฯ	๗๐๐,๐๐๐.๐๐
๑๖	โครงการจัดงานวันสำคัญของชาติ	เทศบาลตำบลบ้านนา	๑๔๕,๔๖๘.๐๐
๑๗	โครงการจัดงานประเพณี	เทศบาลตำบลบ้านนา	๑๒๔,๗๘๙.๐๐
๑๘	อุดหนุนอำเภอบ้านนาเดิมสำหรับจัดงานรัฐพิธี	อำเภอบ้านนาเดิม	๒๐,๐๐๐.๐๐
๑๙	โครงการทำบุญวันแม่เพื่อความสามัคคีปรองดอง สมานฉันท์	เทศบาลตำบลบ้านนา	๑๓,๕๐๐.๐๐
๒๐	โครงการก่อสร้างรั้วโรงเรียนพร้อมป้ายฯ	โรงเรียนอนุบาลเทศบาลฯ	๖๗๗,๐๐๐.๐๐

๖. ยุทธศาสตร์การพัฒนาประสิทธิภาพ การเมือง การบริหาร และบริหารจัดการบ้านเมืองที่ดี

ลำดับที่	โครงการ	พื้นที่การดำเนินการ	งบประมาณ ดำเนินการ
๑	โครงการฝึกอบรมเพิ่มประสิทธิภาพบุคลากร/สมาชิก สภา/ผู้บริหารท้องถิ่น	เทศบาลตำบลบ้านนา	ไม่ได้ใช้งบประมาณ
๒	โครงการปรับปรุงแผนที่ภาษีและทะเบียนทรัพย์สิน	เทศบาลตำบลบ้านนา	ไม่ได้ใช้งบประมาณ
๓	โครงการสนับสนุนการจัดทำระบบบัญชีคอมพิวเตอร์	เทศบาลตำบลบ้านนา	ไม่ได้ใช้งบประมาณ
๔	โครงการจัดซื้อครุภัณฑ์สำนักงาน	เทศบาลตำบลบ้านนา โรงเรียนอนุบาลเทศบาล	๔๘,๖๘๐.๐๐
๕	โครงการจัดซื้อครุภัณฑ์โรงงาน	เทศบาลตำบลบ้านนา	๑๖,๘๐๐.๐๐
๖	โครงการจัดซื้อครุภัณฑ์คอมพิวเตอร์	เทศบาลตำบลบ้านนา	๑๘,๕๐๐.๐๐
๗	โครงการจัดซื้อเครื่องสแกนนิ้วมือ	เทศบาลตำบลบ้านนา	ไม่ได้ใช้งบประมาณ
๘	โครงการจัดซื้อโทรศัพท์เคลื่อนที่	เทศบาลตำบลบ้านนา	๑๐,๕๐๐.๐๐
๙	โครงการจัดซื้อเครื่องฟั่นหมอกควัน	เทศบาลตำบลบ้านนา	๕๘,๕๐๐.๐๐
๑๐	สนับสนุนทุนการศึกษาสำหรับบุคลากร/สมาชิกสภา/ ผู้บริหารท้องถิ่น	เทศบาลตำบลบ้านนา	ไม่ได้ใช้งบประมาณ
๑๑	อุดหนุนศูนย์ข้อมูลข่าวสารการจัดซื้อจัดจ้างอำเภอ บ้านนาเดิม	อำเภอบ้านนาเดิม	๒๐,๐๐๐.๐๐
๑๒	โครงการป้องกันอุบัติเหตุช่วงเทศกาล	เทศบาลตำบลบ้านนา	๑,๙๒๐.๐๐
๑๓	ค่าใช้จ่ายสำหรับกิจการจราจร	เทศบาลตำบลบ้านนา	๔๘,๐๐๐.๐๐
๑๔	โครงการฝึกอบรมทบทวน (อปพร)	เทศบาลตำบลบ้านนา	ไม่ได้ใช้งบประมาณ
๑๕	โครงการฝึกซ้อมแผนประจำปี	เทศบาลตำบลบ้านนา	ไม่ได้ใช้งบประมาณ
๑๖	โครงการรณรงค์ขับขี่ปลอดภัย	เทศบาลตำบลบ้านนา	๑,๕๐๐.๐๐

๑.๓ ผลการพัฒนาท้องถิ่นในปีงบประมาณ ๒๕๕๘ ของเทศบาลตำบลบ้านนา สรุปเป็นรายยุทธศาสตร์ ดังนี้

๑ ยุทธศาสตร์การพัฒนาด้านโครงสร้างพื้นฐานและระบบสาธารณูปโภค

ลำดับที่	โครงการ	หน่วยงานที่รับผิดชอบ	งบประมาณ ดำเนินการ
๑	โครงการก่อสร้างอาคารสำนักงาน	สำนักปลัด	๑๗,๓๐๙,๐๐๐.๐๐ เงินกู้ กสท
๒	โครงการก่อสร้างศูนย์รวบรวมผลผลิตทางการเกษตร	สำนักปลัด	๑,๐๘๐,๐๐๐.๐๐ เงินอุดหนุนกำหนด วัตถุประสงค์
๓	โครงการวางท่อระบายน้ำพร้อมทางเท้าถนนสาย ๔๑๗๘	กองช่าง	๑,๕๓๕,๐๐๐.๐๐
๔	โครงการซ่อมแซมปรับปรุงถนนภายในเขตเทศบาล	กองช่าง	๙๙,๖๐๐.๐๐
๕	โครงการปรับปรุงถนน คสล สายบ้านนา ๑	กองช่าง	๓๙๘,๐๐๐.๐๐
๖	โครงการก่อสร้างถนนแอสฟัลท์ติกคอนกรีตซอยตรีประทีป	กองช่าง	๒,๓๔๖,๐๐๐.๐๐ เงินอุดหนุนเฉพาะกิจ
๗	โครงการก่อสร้างถนนสายหน้าอำเภอ ๔	กองช่าง	๑,๑๒๕,๐๐๐.๐๐
๘	อุดหนุนการไฟฟ้าส่วนภูมิภาคอำเภอบ้านนาสาร (ขยายเขตไฟฟ้าสายกลางทุ่ง)	กองช่าง	๒๔๐,๑๐๖.๙๓

๒. ยุทธศาสตร์การพัฒนาด้านระบบการจัดการทรัพยากรธรรมชาติและสิ่งแวดล้อม

ลำดับที่	โครงการ	หน่วยงานที่รับผิดชอบ	งบประมาณ ดำเนินการ
๑	จัดซื้อถังขยะ	กองสาธารณสุขฯ	๙๙,๐๐๐.๐๐
๒	จ้างเหมาเทศบาลเมืองนาสารเพื่อจัดการฝังกลบขยะ	กองสาธารณสุขฯ	๓๖๐,๐๐๐.๐๐

๓. ยุทธศาสตร์ด้านการพัฒนาด้านเศรษฐกิจและเสริมสร้างความเข้มแข็งของชุมชน

ลำดับที่	โครงการ	หน่วยงานที่รับผิดชอบ	งบประมาณ ดำเนินการ
๑	โครงการมหกรรมเทศกาลอาหารสะอาด	กองสาธารณสุขฯ	๔๘,๔๖๔.๔๘
๒	สนับสนุนการจัดสวัสดิการชุมชนวันละบาท	สำนักปลัด	๕๐,๐๐๐.๐๐
๓	โครงการฝึกอาชีพให้กับผู้สูงอายุ สตรี คนพิการ	สำนักปลัด	๑๘,๙๕๐.๐๐

๔. ยุทธศาสตร์การพัฒนาระบบบริหารสาธารณสุข คุณภาพชีวิต

ลำดับที่	โครงการ	หน่วยงานที่รับผิดชอบ	งบประมาณ ดำเนินการ
๑	อุดหนุนอาสาสมัครสาธารณสุข	กองสาธารณสุขฯ	๓๐,๐๐๐.๐๐
๒	โครงการส่งเสริมสุขภาพผู้สูงอายุ	สำนักปลัด	๒๕,๐๐๐.๐๐
๓	โครงการส่งเสริมและพัฒนาศักยภาพกลุ่มพัฒนาสตรี	สำนักปลัด	๕๗,๔๐๐.๐๐
๔	สนับสนุนกองทุนระบบหลักประกันสุขภาพ	กองสาธารณสุขฯ	๘๐,๐๐๐.๐๐
๕	โครงการพัฒนาศักยภาพผู้ประกอบการค้าและ แผงลอย	กองสาธารณสุขฯ	๗๒,๒๐๐.๐๐
๖	โครงการป้องกันและควบคุมโรคพิษสุนัขบ้า	กองสาธารณสุขฯ	๔,๒๓๐.๐๐
๗	โครงการปรับปรุงโรงฆ่าสัตว์พร้อมติดตั้งลูกหมุน	กองสาธารณสุขฯ	๙๘,๐๐๐.๐๐
๘	โครงการปรับปรุงซ่อมแซมตลาดสดเทศบาล	กองสาธารณสุขฯ	๒๒๑,๒๐๐.๐๐

๕. ยุทธศาสตร์การพัฒนาส่งเสริมคุณภาพชีวิต และการพัฒนาส่งเสริมการมีส่วนร่วม

ลำดับที่	โครงการ	หน่วยงานที่รับผิดชอบ	งบประมาณ ดำเนินการ
๑	โครงการบูรณาการจัดทำแผนชุมชนและ แผนพัฒนาสามปี	สำนักปลัด	๑๓,๔๑๐.๐๐
๒	สงเคราะห์เบี้ยยังชีพผู้สูงอายุ	สำนักปลัด	๓,๓๖๕,๗๐๐.๐๐
๓	สงเคราะห์เบี้ยยังชีพคนพิการ	สำนักปลัด	๓๗๔,๔๐๐.๐๐
๔	สงเคราะห์เบี้ยยังชีพผู้ป่วยเอดส์	สำนักปลัด	๒๐,๐๐๐.๐๐
๕	โครงการก่อสร้างโรงอาหารโรงเรียนอนุบาลฯ	สำนักปลัด	๑,๔๑๔,๐๐๐.๐๐
๖	โครงการปรับปรุงซ่อมแซมอาคารเรียน	สำนักปลัด	๑๙๘,๐๐๐.๐๐
๗	โครงการก่อสร้างรั้วและประตูทางเข้าโรงเรียนฯ ช่วงที่ ๒	สำนักปลัด	๗๕๐,๐๐๐.๐๐
๘	โครงการก่อสร้างศูนย์พัฒนาเด็กเล็กกักฯ	สำนักปลัด	๑,๘๐๐,๐๐๐.๐๐ เงินอุดหนุน เฉพาะกิจ
๙	อุดหนุนอำเภอบ้านนาเดิมตามโครงการแข่งขันกีฬา อำเภอ	สำนักปลัด	๕๐,๐๐๐.๐๐
๑๐	โครงการแข่งขันกีฬาประจำปี ๒๕๕๘	สำนักปลัด	๒๗๔,๗๙๗.๐๘
๑๑	โครงการฝึกทักษะกีฬาฟุตบอล	สำนักปลัด	๔๐,๐๙๕.๐๐
๑๒	โครงการประชุมสัมมนาผู้นำชุมชน/กรรมการชุมชน	สำนักปลัด	๖๕,๐๐๐.๐๐
๑๓	โครงการจัดทำข้อมูลประชาสัมพันธ์กิจการเทศบาล	สำนักปลัด	๙๙,๐๐๐.๐๐
๑๔	โครงการจัดงานวันเทศบาล	สำนักปลัด	๕,๐๐๐.๐๐
๑๕	โครงการจัดซื้ออาหารเสริม (นม)	สำนักปลัด	๓๙๘,๒๙๗.๖๐
๑๖	โครงการจัดหาอาหารกลางวัน	สำนักปลัด	๗๐๐,๐๐๐.๐๐
๑๗	โครงการวันเด็กแห่งชาติ	สำนักปลัด	๑๒๖,๑๒๕.๐๐
๑๘	โครงการจัดงานวันสำคัญของชาติ	สำนักปลัด	๘๖,๑๐๓.๐๐

ลำดับที่	โครงการ	หน่วยงานที่รับผิดชอบ	งบประมาณ ดำเนินการ
๑๙	โครงการจัดงานประเพณีสงกรานต์และวันผู้สูงอายุ	สำนักปลัด	๑๑๗,๐๐๙.๐๐
๒๐	โครงการจัดงานประเพณีลอยกระทง	สำนักปลัด	๑๖๘,๖๖๓.๐๐
๒๑	อุดหนุนอำเภอบ้านนาเดิมสำหรับจัดงานรัฐพิธี	สำนักปลัด	๒๐,๐๐๐.๐๐

๖. ยุทธศาสตร์การพัฒนาประสิทธิภาพ การเมือง การบริหาร และบริหารจัดการบ้านเมืองที่ดี

ลำดับที่	โครงการ	หน่วยงานที่รับผิดชอบ	งบประมาณ ดำเนินการ
๑	โครงการฝึกอบรม สัมมนา เพื่อเพิ่มประสิทธิภาพและพัฒนาศักยภาพบุคลากร	สำนักปลัด	๗๓,๐๐๐.๐๐
๒	โครงการจัดซื้อคอมพิวเตอร์โน้ตบุค	สำนักปลัด	๑๗,๐๐๐.๐๐ เงินอุดหนุน ระบுவัตถุประสงค์
๓	อุดหนุนศูนย์ข้อมูลข่าวสารตำบลระดับอำเภอ	กองคลัง	๒๐,๐๐๐.๐๐
๔	โครงการจัดซื้อครุภัณฑ์สำนักงาน (โทรศัพท์มือถือ)	สำนักปลัด	๕๙,๘๐๐.๐๐
๕	โครงการฝึกซ้อมแผนประจำปี	สำนักปลัด	๗,๙๘๐.๐๐
๖	โครงการรณรงค์ขับขีปลอดภัย	สำนักปลัด	๒,๔๐๐.๐๐
๗	โครงการจัดซื้อรถยนต์บรรทุกน้ำแบบเนกประสงค์	สำนักปลัด	๒,๖๐๐,๐๐๐.๐๐
๘	โครงการจัดซื้อเครื่องช่วยหายใจ (SCBA)	สำนักปลัด	๙๐,๐๐๐.๐๐
๙	โครงการจัดซื้อครุภัณฑ์ไฟฟ้าและวิทยุ	กองสาธารณสุข	๑๑,๒๕๐.๐๐
๑๐	โครงการจัดซื้อกล้องวงจรปิด	กองสาธารณสุข	๒๔๔,๐๐๐.๐๐
๑๑	โครงการจัดซื้อกล้องถ่ายภาพนิ่งดิจิตอล	กองช่าง	๙,๙๐๐.๐๐
๑๒	โครงการจัดซื้อคอมพิวเตอร์โน้ตบุค	กองช่าง	๒๕,๐๐๐.๐๐
๑๓	โครงการซ่อมแซมรถกระบะเข้า	กองช่าง	๘๙,๗๓๕.๕๕
๑๔	โครงการจัดซื้อกล้องพิกัด (GPS)	กองช่าง	๓๔,๕๐๐.๐๐
๑๕	โครงการจัดซื้อเครื่องปริ้นเตอร์	กองการประปา	๒๓,๐๐๐.๐๐
๑๖	โครงการจัดซื้อเครื่องสกัดคอนกรีต	กองการประปา	๒๗,๘๒๐.๐๐

๑.๔ จำนวนโครงการและงบประมาณตามแผนพัฒนาสามปี ปี ๒๕๕๘

ยุทธศาสตร์	จำนวนโครงการ		จำนวนงบประมาณ	
	จำนวน	ร้อยละ	จำนวน	ร้อยละ
ด้านโครงสร้างพื้นฐานและระบบสาธารณสุขภาค	๒๑	๑๖.๘	๓๑,๐๘๕,๐๐๐.๐๐	๔๕.๖๖
ด้านระบบการจัดการทรัพยากรธรรมชาติและสิ่งแวดล้อม	๑๑	๘.๘	๗๘๐,๐๐๐.๐๐	๑.๑๕
ด้านเศรษฐกิจและเสริมสร้างความเข้มแข็งของชุมชน	๔	๓.๒	๕๔๐,๐๐๐.๐๐	๐.๘๐
ด้านพัฒนาระบบบริหารสาธารณสุข คุณภาพชีวิต	๑๙	๑๕.๒	๑,๑๖๐,๐๐๐.๐๐	๑.๗๐
ด้านพัฒนาส่งเสริมคุณภาพชีวิต และการพัฒนาส่งเสริมการมีส่วนร่วม	๔๑	๓๒.๘	๘,๙๗๘,๐๐๐.๐๐	๑๓.๑๙
ด้านพัฒนาประสิทธิภาพ การเมือง การบริหาร และการบริหารจัดการบ้านเมืองที่ดี	๒๙	๒๓.๒	๒๕,๕๓๕,๐๐๐.๐๐	๓๗.๕๐
รวม	๑๒๕	๑๐๐	๖๘,๐๗๘,๐๐๐.๐๐	๑๐๐

เมื่อพิจารณาเทศบัญญัติงบประมาณรายจ่ายประจำปี ๒๕๕๘ พบว่ามีโครงการที่ผ่านเทศบัญญัติงบประมาณรายจ่าย จำนวน ๕๘ โครงการ จำแนกเป็นด้านโครงสร้างพื้นฐาน ร้อยละ ๑๓.๘๐ ด้านการจัดการทรัพยากรธรรมชาติฯ ร้อยละ ๓.๔๔ ด้านเศรษฐกิจและเสริมสร้างความเข้มแข็งของชุมชน ร้อยละ ๕.๑๗ ด้านพัฒนาระบบบริหารสาธารณสุข คุณภาพชีวิต ร้อยละ ๑๓.๘๐ ด้านพัฒนาส่งเสริมคุณภาพชีวิต และการพัฒนาส่งเสริมการมีส่วนร่วม ร้อยละ ๓๖.๒๐ ด้านพัฒนาประสิทธิภาพ การเมือง การบริหาร และการบริหารจัดการบ้านเมืองที่ดี ร้อยละ ๒๗.๕๙

๑.๕ จำนวนโครงการและงบประมาณที่ผ่านเทศบัญญัติงบประมาณรายจ่ายประจำปี ๒๕๕๘

ยุทธศาสตร์	จำนวนโครงการ		จำนวนงบประมาณ	
	จำนวน	ร้อยละ	จำนวน	ร้อยละ
ด้านโครงสร้างพื้นฐานและระบบสาธารณสุขภาค	๘	๑๓.๘๐	๒๐,๗๐๖,๗๐๖.๙๓	๕๘.๖๖
ด้านระบบการจัดการทรัพยากรธรรมชาติและสิ่งแวดล้อม	๒	๓.๔๔	๔๕๙,๐๐๐.๐๐	๑.๓๐
ด้านเศรษฐกิจและเสริมสร้างความเข้มแข็งของชุมชน	๓	๕.๑๗	๑๑๗,๔๑๔.๔๘	๐.๓๓
ด้านพัฒนาระบบบริหารสาธารณสุข คุณภาพชีวิต	๘	๑๓.๘๐	๕๘๘,๐๓๐.๐๐	๑.๖๗
ด้านพัฒนาส่งเสริมคุณภาพชีวิต และการพัฒนาส่งเสริมการมีส่วนร่วม	๒๑	๓๖.๒๐	๑๐,๐๙๕,๕๙๙.๖๘	๒๘.๖๐
ด้านพัฒนาประสิทธิภาพ การเมือง การบริหาร และการบริหารจัดการบ้านเมืองที่ดี	๑๖	๒๗.๕๙	๓,๓๓๕,๓๘๕.๕๕	๙.๔๔
รวม	๕๘	๑๐๐	๓๕,๓๐๒,๑๓๖.๖๔	๑๐๐

หากพิจารณาร้อยละความสำเร็จของโครงการและงบประมาณที่ปรากฏในแผนพัฒนาสามปีและได้รับอนุมัติให้ดำเนินการพบว่า โครงการที่ได้รับอนุมัติ คิดเป็นร้อยละ ของโครงการทั้งหมดที่ปรากฏตามแผนพัฒนา จำแนกเป็นด้านโครงสร้างพื้นฐาน ร้อยละ ๓๘.๑๐ ด้านการจัดการทรัพยากรธรรมชาติฯ ร้อยละ ๑๘.๑๘ ด้านเศรษฐกิจและเสริมสร้างความเข้มแข็งของชุมชน ร้อยละ ๗.๕ ด้านพัฒนาระบบบริหารสาธารณสุข คุณภาพชีวิต ร้อยละ ๔๒.๑๐ ด้านพัฒนาส่งเสริมคุณภาพชีวิต และการพัฒนาส่งเสริมการมีส่วนร่วม ร้อยละ ๕๑.๒๑ ด้านพัฒนาประสิทธิภาพ การเมือง การบริหาร และการบริหารจัดการบ้านเมืองที่ดี ร้อยละ ๕๕.๑๗ ของ งบประมาณทั้งหมดที่ปรากฏ

๑.๖ แสดงการเปรียบเทียบโครงการและงบประมาณตามแผนพัฒนาสามปีที่ได้รับอนุมัติ

ยุทธศาสตร์	แผนพัฒนาสามปี (พ.ศ.๒๕๕๘-๒๕๖๐) เฉพาะปี ๒๕๕๘					
	จำนวนโครงการที่ปรากฏตามแผนพัฒนา	จำนวนโครงการที่ได้รับอนุมัติ	คิดเป็นร้อยละ	จำนวนงบประมาณที่ปรากฏในแผนพัฒนา	จำนวนงบประมาณที่ได้รับอนุมัติ	คิดเป็นร้อยละ
ด้านโครงสร้างพื้นฐานและระบบสาธารณสุขโรค	๒๑	๘	๓๘.๑๐	๓๑,๐๘๕,๐๐๐.๐๐	๒๐,๗๐๖,๗๐๖.๙๓	๖๖.๖๑
ด้านระบบการจัดการทรัพยากรธรรมชาติและสิ่งแวดล้อม	๑๑	๒	๑๘.๑๘	๗๘๐,๐๐๐.๐๐	๔๕๙,๐๐๐.๐๐	๕๘.๘๔
ด้านเศรษฐกิจและเสริมสร้างความเข้มแข็งของชุมชน	๔	๓	๗๕	๕๔๐,๐๐๐.๐๐	๑๑๗,๔๑๔.๔๘	๒๑.๗๔
ด้านพัฒนาระบบบริหารสาธารณสุขคุณภาพชีวิต	๑๙	๘	๔๒.๑๐	๑,๑๖๐,๐๐๐.๐๐	๕๘๘,๐๓๐.๐๐	๕๐.๖๙
ด้านพัฒนาส่งเสริมคุณภาพชีวิต และการพัฒนาส่งเสริมการมีส่วนร่วม	๔๑	๒๑	๕๑.๒๑	๘,๙๗๘,๐๐๐.๐๐	๑๐,๐๙๕,๕๙๙.๖๘	๑๑๒.๔๔
ด้านพัฒนาประสิทธิภาพ การเมือง การบริหาร และการบริหารจัดการบ้านเมืองที่ดี	๒๙	๑๖	๕๕.๑๗	๒๕,๕๓๕,๐๐๐.๐๐	๓,๓๓๕,๓๘๕.๕๕	๑๓.๐๖
รวม	๑๒๕	๕๘	๔๖.๔๐	๖๘,๐๗๘,๐๐๐.๐๐	๓๕,๓๐๒,๑๓๖.๖๔	๕๑.๘๖

๑.๗ ผลการพัฒนาท้องถิ่นในปีงบประมาณ ๒๕๕๙ ของเทศบาลตำบลบ้านนา สรุปเป็นรายยุทธศาสตร์ ดังนี้

๑. ยุทธศาสตร์การพัฒนาด้านโครงสร้างพื้นฐานและระบบสาธารณูปโภค

ลำดับ ที่	โครงการ	หน่วยงานที่ รับผิดชอบ	งบประมาณ อนุมัติ	งบประมาณ ดำเนินการ
๑	โครงการก่อสร้างอาคารป้องกันและบรรเทา สาธารณภัยเทศบาลตำบลบ้านนา	สำนักปลัด	๑,๐๒๐,๐๐๐.๐๐	๘๐๓,๐๐๐.๐๐
๒	โครงการก่อสร้างถนนลาดยางแอสฟัลท์ติก คอนกรีตสายหน้าอำเภอ ๕ พร้อมตีเส้น จราจร (ช่วงที่๑)	กองช่าง	๘๕๗,๐๐๐.๐๐	๘๒๐,๐๐๐.๐๐
๓	โครงการขยายเขตประปาบริเวณปากซอย ประชาร่วมใจ -บริเวณแยกซอยประชาร่วมใจ	กองการประปา	๙๒,๐๐๐.๐๐	๙๒,๐๐๐.๐๐
๔	โครงการก่อสร้างห้องน้ำชุมชนตลาดล่าง	สำนักปลัด	๔๒๑,๐๐๐.๐๐	๔๒๑,๐๐๐.๐๐
๕	โครงการปรับปรุงหลังคาโรงจอดรถเก็บขยะ โรงฆ่าสัตว์เทศบาลตำบลบ้านนา	กองสาธารณสุข	๑๑๔,๐๐๐.๐๐	๑๑๔,๐๐๐.๐๐
๖	โครงการก่อสร้างรั้วคาวบอยคอนกรีต ขนาด ๓ ชั้น	กองสาธารณสุข	๔๔,๙๐๐.๐๐	๔๔,๙๐๐.๐๐

๒. ยุทธศาสตร์การพัฒนาด้านระบบการจัดการทรัพยากรธรรมชาติและสิ่งแวดล้อม

ลำดับ ที่	โครงการ	หน่วยงานที่ รับผิดชอบ	งบประมาณ อนุมัติ	งบประมาณ ดำเนินการ
๑	โครงการอนุรักษ์สิ่งแวดล้อม	กองสาธารณสุข	๑๐,๐๐๐.๐๐	๒,๗๐๐.๐๐
๒	โครงการก่อสร้างระบบบำบัดน้ำเสีย	กองสาธารณสุข	๔๐๐,๐๐๐.๐๐	๔๐๐,๐๐๐.๐๐

๓. ยุทธศาสตร์ด้านการพัฒนาด้านเศรษฐกิจและเสริมสร้างความเข้มแข็งของชุมชน

ลำดับ ที่	โครงการ	หน่วยงานที่ รับผิดชอบ	งบประมาณ อนุมัติ	งบประมาณ ดำเนินการ
๑	โครงการมหกรรมเทศกาลอาหารสะอาด	กองสาธารณสุข	๕๐,๐๐๐.๐๐	๕๐,๐๐๐.๐๐
๒	สนับสนุนการจัดสวัสดิการชุมชนวันละบาท	สำนักปลัด	๕๐,๐๐๐.๐๐	๕๐,๐๐๐.๐๐

๔. ยุทธศาสตร์การพัฒนาระบบบริหารสาธารณสุข คุณภาพชีวิต

ลำดับที่	โครงการ	หน่วยงานที่รับผิดชอบ	งบประมาณ อนุมัติ	งบประมาณ ดำเนินการ
๑	อุดหนุนอาสาสมัครสาธารณสุข	กองสาธารณสุขฯ	๖๐,๐๐๐.๐๐	๖๐,๐๐๐.๐๐
๒	โครงการส่งเสริมสุขภาพผู้สูงอายุ	สำนักปลัด	๒๓,๙๙๕.๐๐	๒๓,๙๙๕.๐๐
๓	โครงการพัฒนาศักยภาพกลุ่มสตรี	สำนักปลัด	๓๐,๐๐๐.๐๐	๓๐,๐๐๐.๐๐
๔	สนับสนุนกองทุนระบบหลักประกันสุขภาพ	กองสาธารณสุขฯ	๘๐,๐๐๐.๐๐	๘๐,๐๐๐.๐๐
๕	โครงการป้องกันและควบคุมยาเสพติด	กองสาธารณสุขฯ	๖๐,๐๐๐.๐๐	๖๐,๐๐.๐๐
๖	โครงการบำบัดฟื้นฟูผู้ติด/ผู้เสพยาเสพติด	กองสาธารณสุขฯ	๓๕,๐๐๐.๐๐	๓๕,๐๐๐.๐๐
๗	โครงการออกหน่วยเคลื่อนที่	กองสาธารณสุขฯ	๕,๐๐๐.๐๐	๐.๐๐
๘	โครงการป้องกันและควบคุมโรคพิษสุนัขบ้า	กองสาธารณสุขฯ	๑๕,๐๐๐.๐๐	๑๕,๐๐๐.๐๐
๙	โครงการควบคุมโรคติดต่อและไม่ติดต่อ	กองสาธารณสุขฯ	๕,๐๐๐.๐๐	๐.๐๐

๕. ยุทธศาสตร์การพัฒนาส่งเสริมคุณภาพชีวิต และการพัฒนาส่งเสริมการมีส่วนร่วม

ลำดับที่	โครงการ	หน่วยงานที่ รับผิดชอบ	งบประมาณ อนุมัติ	งบประมาณ ดำเนินการ
๑	สงเคราะห์เบี้ยยังชีพผู้สูงอายุ	สำนักปลัด	๓,๓๕๓,๐๐.๐๐	๓,๓๕๓,๐๐.๐๐
๒	สงเคราะห์เบี้ยยังชีพคนพิการ	สำนักปลัด	๔๕๕,๒๐๐.๐๐	๔๕๕,๒๐๐.๐๐
๓	สงเคราะห์เบี้ยยังชีพผู้ป่วยเอดส์	สำนักปลัด	๒๔,๐๐๐.๐๐	๒๔,๐๐๐.๐๐
๔	อุดหนุนอำเภอบ้านนาเดิมตามโครงการแข่งขันกีฬาอำเภอ	สำนักปลัด	๕๐,๐๐๐.๐๐	๕๐,๐๐๐.๐๐
๕	โครงการแข่งขันกีฬาประจำปี ๒๕๕๙	สำนักปลัด	๒๐๐,๐๐๐.๐๐	๑๔๓,๐๘๐.๕๖
๖	โครงการครอบครัวอบอุ่นลดความรุนแรง	สำนักปลัด	๕๐,๐๐๐.๐๐	๔๘,๓๕๐.๐๐
๗	โครงการจัดเก็บข้อมูลพื้นฐานในการจัดทำแผนพัฒนาของเทศบาลตำบลบ้านนา	สำนักปลัด	๓๐,๐๐๐.๐๐	๑๖,๐๐๐.๐๐
๘	โครงการผู้สูงวัยใส่ใจลูกหลาน	สำนักปลัด	๑๐,๐๐๐.๐๐	๘,๙๖๘.๐๐
๙	โครงการฝึกอบรมและศึกษาดูงานคณะผู้บริหาร สมาชิกสภา เจ้าหน้าที่เทศบาล คณะกรรมการชุมชน ชมรมผู้สูงอายุและกลุ่มพัฒนาสตรี	สำนักปลัด	๖๐๐,๐๐๐.๐๐	๕๙๗,๘๕๐.๐๐

ลำดับที่	โครงการ	หน่วยงานที่ รับผิดชอบ	งบประมาณ อนุมัติ	งบประมาณ ดำเนินการ
๑๐	โครงการฝึกอาชีพให้กับกลุ่มพัฒนาสตรี	สำนักปลัด	๒๐,๐๐๐.๐๐	๒๐,๐๐๐.๐๐
๑๑	โครงการฝึกอาชีพให้กับผู้สูงอายุ	สำนักปลัด	๒๐,๐๐๐.๐๐	๒๐,๐๐๐.๐๐
๑๒	โครงการฝึกอาชีพให้กับคนพิการและ ผู้ด้อยโอกาส	สำนักปลัด	๑๐,๐๐๐.๐๐	๐.๐๐
๑๓	โครงการฝึกอาชีพให้แก่เด็กและเยาวชน	สำนักปลัด	๑๐,๐๐๐.๐๐	๙,๙๙๕.๐๐
๑๔	โครงการพัฒนาศักยภาพสภาเด็กและ เยาวชน	สำนักปลัด	๒๐,๐๐๐.๐๐	๐.๐๐
๑๕	โครงการเพิ่มขีดความสามารถของสตรี ด้านภาษาสู่อาเซียน	สำนักปลัด	๒๐,๐๐๐.๐๐	๑๙,๘๘๕.๐๐
๑๖	โครงการส่งเสริมสนับสนุนการพัฒนาเด็ก และเยาวชน	สำนักปลัด	๒๐,๐๐๐.๐๐	๐.๐๐
๑๗	โครงการส่งเสริมสุขภาพผู้สูงวัยสร้างจิต สดีสร้างกายแข็งแรง	สำนักปลัด	๓๐,๐๐๐.๐๐	๒๙,๐๐๐.๐๐
๑๘	โครงการอบรมเชิงปฏิบัติการกระบวนการ สร้างคุณค่าในตนเองสำหรับเยาวชน	สำนักปลัด	๒๐,๐๐๐.๐๐	๐.๐๐
๑๙	โครงการจัดงานประเพณีลอยกระทง	สำนักปลัด	๑๗๐,๐๐๐.๐๐	๑๓๐,๑๐๓.๐๐
๒๐	โครงการจัดงานประเพณีสงกรานต์และวัน ผู้สูงอายุ	สำนักปลัด	๑๐๐,๐๐๐.๐๐	๘๘,๐๙๕.๐๐
๒๑	โครงการวันเด็กแห่งชาติ	สำนักปลัด	๑๓๐,๐๐๐.๐๐	๑๒๒,๒๓๙.๑๐
๒๒	โครงการฝึกทักษะกีฬาฟุตบอล	สำนักปลัด	๖๐,๐๐๐.๐๐	๔๘,๑๗๐.๐๐
๒๓	โครงการจัดซื้อครุภัณฑ์ไฟฟ้าและวิทยุ	กองการประปา	๗,๕๐๐.๐๐	๗,๕๐๐.๐๐
๒๔	โครงการจัดซื้ออาหารกลางวัน	สำนักปลัด	๙๐๖,๗๒๐.๐๐	๙๐๖,๗๒๐.๐๐
๒๕	โครงการจัดซื้ออาหารเสริม (นม)	สำนักปลัด	๔๔๘,๔๐๐.๐๐	๔๔๘,๒๔๒.๔๐
๒๖	โครงการวันสำคัญของชาติ	สำนักปลัด	๘๐,๐๐๐.๐๐	๗๖,๑๕๕.๐๐

๖. ยุทธศาสตร์การพัฒนาประสิทธิภาพ การเมือง การบริหาร และบริหารจัดการบ้านเมืองที่ดี

ลำดับที่	โครงการ	หน่วยงานที่รับผิดชอบ	งบประมาณอนุมัติ	งบประมาณดำเนินการ
๑	โครงการติดตั้งระบบตู้สาขาภายในอาคารสำนักงาน(หลังใหม่)	สำนักปลัด	๘๕,๗๐๐.๐๐	๘๕,๗๐๐.๐๐
๒	โครงการติดตั้งวางระบบ Net work ภายในอาคารสำนักงานหลังใหม่	สำนักปลัด	๑๖๓,๘๖๐.๐๐	๑๖๓,๘๖๐.๐๐
๓	อุดหนุนศูนย์ข้อมูลข่าวสารตำบลระดับอำเภอ	กองคลัง	๒๐,๐๐๐.๐๐	๑๘,๘๐๘.๐๐
๔	โครงการป้องกันและลดอุบัติเหตุทางถนนในช่วงเทศกาลปีใหม่และสงกรานต์	สำนักปลัด	๕,๐๐๐.๐๐	๐.๐๐
๕	โครงการฝึกซ้อมแผนประจำปี	สำนักปลัด	๑๐,๐๐๐.๐๐	๘,๙๗๒.๐๐
๖	โครงการรณรงค์ขับขี่ปลอดภัย	สำนักปลัด	๕,๐๐๐.๐๐	๒,๕๙๒.๐๐
๗	โครงการฝึกทบทวนแผนการป้องกันภัยฝ่ายพลเรือน	สำนักปลัด	๕๐,๐๐๐.๐๐	๐.๐๐
๘	โครงการเสริมสร้างศักยภาพชุมชนด้านการป้องกันและบรรเทาสาธารณภัย	สำนักปลัด	๓๐,๐๐๐.๐๐	๐.๐๐
๙	โครงการจัดซื้อโต๊ะและเก้าอี้โฟมเก้าอี้	สำนักปลัด	๑๔๔,๐๐๐.๐๐	๑๔๔,๐๐๐.๐๐
๑๐	โครงการจัดซื้อพัดลมติดผนัง ขนาด ๑๖ นิ้ว พร้อมอุปกรณ์ติดตั้ง	สำนักปลัด	๒๓,๔๐๐.๐๐	๒๓,๔๐๐.๐๐
๑๑	โครงการอบรมคณะกรรมการตรวจงานจ้าง	กองช่าง	๒๕,๐๐๐.๐๐	๐.๐๐
๑๒	โครงการจัดซื้อเครื่องเสียงพร้อมติดตั้ง	สำนักปลัด	๑๐๖,๔๕๐.๐๐	๐.๐๐
๑๓	โครงการจัดซื้อหม้อแปลงไฟฟ้าพร้อมติดตั้ง	สำนักปลัด	๒๑๕,๐๐๐.๐๐	๒๑๕,๐๐๐.๐๐
๑๔	โครงการติดตั้งระบบเสียงตามสายภายในเขตเทศบาล	สำนักปลัด	๔๒๑,๐๐๐.๐๐	๔๒๑,๐๐๐.๐๐
๑๕	โครงการตกแต่งห้องประชุมเทศบาลตำบลบ้านนา	สำนักปลัด	๔๙๕,๐๐๐.๐๐	๔๙๕,๐๐๐.๐๐

๑.๘ จำนวนโครงการและงบประมาณตามแผนพัฒนาสามปี ปี ๒๕๕๙

ยุทธศาสตร์	จำนวนโครงการ		จำนวนงบประมาณ	
	จำนวน	ร้อยละ	จำนวน	ร้อยละ
ด้านโครงสร้างพื้นฐานและระบบสาธารณสุขภาค	๑๐	๘.๗๐	๒๓,๕๘๐,๐๐๐.๐๐	๕๘.๓๓
ด้านระบบการจัดการทรัพยากรธรรมชาติและสิ่งแวดล้อม	๑๑	๙.๕๗	๑,๑๓๐,๐๐๐.๐๐	๒.๘๐
ด้านเศรษฐกิจและเสริมสร้างความเข้มแข็งของชุมชน	๖	๕.๒๒	๓๒๐,๐๐๐.๐๐	๐.๘๐
ด้านพัฒนาระบบบริหารสาธารณสุข คุณภาพชีวิต	๑๓	๑๑.๓๐	๑,๐๒๐,๐๐๐.๐๐	๒.๕๒
ด้านพัฒนาส่งเสริมคุณภาพชีวิต และการพัฒนาส่งเสริมการมีส่วนร่วม	๕๒	๔๕.๒๑	๘,๐๓๔,๐๐๐.๐๐	๑๙.๘๘
ด้านพัฒนาประสิทธิภาพ การเมือง การบริหาร และการบริหารจัดการบ้านเมืองที่ดี	๒๓	๒๐.๐๐	๖,๓๓๕,๐๐๐.๐๐	๑๕.๖๗
รวม	๑๑๕	๑๐๐	๔๐,๔๑๙,๐๐๐.๐๐	๑๐๐

หากพิจารณาร้อยละความสำเร็จของโครงการและงบประมาณที่ปรากฏในแผนพัฒนาสามปีและได้รับอนุมัติให้ดำเนินการพบว่า โครงการที่ได้รับอนุมัติ จำนวน ๑๑๕ โครงการ ร้อยละของโครงการทั้งหมดที่ปรากฏตามแผนพัฒนา จำแนกเป็นด้านโครงสร้างพื้นฐาน ร้อยละ ๘.๗๐ ด้านการจัดการทรัพยากรธรรมชาติ ร้อยละ ๙.๕๗ ด้านเศรษฐกิจและเสริมสร้างความเข้มแข็งของชุมชน ร้อยละ ๕.๒๒ ด้านพัฒนาระบบบริหารสาธารณสุข คุณภาพชีวิต ร้อยละ ๑๑.๓๐ ด้านพัฒนาส่งเสริมคุณภาพชีวิต และการพัฒนาส่งเสริมการมีส่วนร่วม ร้อยละ ๔๕.๒๑ ด้านพัฒนาประสิทธิภาพ การเมือง การบริหาร และการบริหารจัดการบ้านเมืองที่ดี ร้อยละ ๒๐ ของงบประมาณทั้งหมดที่ปรากฏ

๑.๙ จำนวนโครงการและงบประมาณที่ผ่านเทศบาลัญญัติงบประมาณรายจ่ายประจำปี ๒๕๕๘

ยุทธศาสตร์	จำนวนโครงการ		จำนวนงบประมาณ	
	จำนวน	ร้อยละ	จำนวน	ร้อยละ
ด้านโครงสร้างพื้นฐานและระบบสาธารณสุขภาค	๖	๙.๘๔	๒,๕๔๘,๙๐๐.๐๐	๒๑.๒๑
ด้านระบบการจัดการทรัพยากรธรรมชาติและสิ่งแวดล้อม	๒	๓.๒๘	๔๑๐,๐๐๐.๐๐	๓.๔๑
ด้านเศรษฐกิจและเสริมสร้างความเข้มแข็งของชุมชน	๓	๔.๙๒	๑๐๐,๐๐๐.๐๐	๐.๘๓
ด้านพัฒนาระบบบริหารสาธารณสุข คุณภาพชีวิต	๙	๑๔.๗๕	๓๑๓,๙๙๕.๐๐	๒.๖๑
ด้านพัฒนาส่งเสริมคุณภาพชีวิต และการพัฒนาส่งเสริมการมีส่วนร่วม	๒๖	๔๒.๖๒	๖,๘๔๔,๘๒๐.๐๐	๕๖.๙๖
ด้านพัฒนาประสิทธิภาพ การเมือง การบริหาร และการบริหารจัดการบ้านเมืองที่ดี	๑๕	๒๔.๕๙	๑,๗๙๙,๔๑๐.๐๐	๑๔.๙๘
รวม	๖๑	๑๐๐	๑๒,๐๑๗,๑๒๕.๐๐	๑๐๐

เมื่อพิจารณาเทศบัญญัติงบประมาณรายจ่ายประจำปี ๒๕๕๙ พบว่ามีโครงการที่ผ่านเทศบัญญัติ งบประมาณรายจ่าย จำนวน ๖๑ โครงการ จำแนกเป็นด้านโครงสร้างพื้นฐาน ร้อยละ ๙.๘๔ ด้านการจัดการ ทรัพยากรธรรมชาติ ร้อยละ ๓.๒๘ ด้านเศรษฐกิจและเสริมสร้างความเข้มแข็งของชุมชน ร้อยละ ๔.๙๒ ด้านพัฒนา ระบบบริหารสาธารณสุข คุณภาพชีวิต ร้อยละ ๑๔.๗๕ ด้านพัฒนาส่งเสริมคุณภาพชีวิต และการพัฒนาส่งเสริมการ มีส่วนร่วม ร้อยละ ๔๒.๖๒ ด้านพัฒนาประสิทธิภาพ การเมือง การบริหาร และการบริหารจัดการบ้านเมืองที่ดี ร้อยละ ๒๔.๕๙

๑.๑๐ แสดงการเปรียบเทียบโครงการและงบประมาณตามแผนพัฒนาสามปีที่ได้รับอนุมัติ

ยุทธศาสตร์	แผนพัฒนาสามปี (พ.ศ.๒๕๕๙-๒๕๖๑) เฉพาะปี ๒๕๕๙					
	จำนวนโครงการที่ปรากฏตามแผนพัฒนา	จำนวนโครงการที่ได้รับอนุมัติ	คิดเป็นร้อยละ	จำนวนงบประมาณที่ปรากฏในแผนพัฒนา	จำนวนงบประมาณที่ได้รับอนุมัติ	คิดเป็นร้อยละ
ด้านโครงสร้างพื้นฐานและระบบสาธารณสุข	๑๐	๖	๖๐	๒๓,๕๘๐,๐๐๐.๐๐	๒,๕๔๘,๙๐๐.๐๐	๑๐.๘๑
ด้านระบบการจัดการทรัพยากรธรรมชาติและสิ่งแวดล้อม	๑๑	๒	๑๘.๑๘	๑,๑๓๐,๐๐๐.๐๐	๔๑๐,๐๐๐.๐๐	๓๖.๒๘
ด้านเศรษฐกิจและเสริมสร้างความเข้มแข็งของชุมชน	๖	๓	๕๐	๓๒๐,๐๐๐.๐๐	๑๐๐,๐๐๐.๐๐	๓๑.๒๕
ด้านพัฒนาระบบบริหารสาธารณสุขคุณภาพชีวิต	๑๓	๙	๖๙.๒๓	๑,๐๒๐,๐๐๐.๐๐	๓๑๓,๙๙๕.๐๐	๓๐.๗๘
ด้านพัฒนาส่งเสริมคุณภาพชีวิต และการพัฒนาส่งเสริมการมีส่วนร่วม	๕๒	๒๖	๕๐	๘,๐๓๔,๐๐๐.๐๐	๖,๘๔๔,๕๒๐.๐๐	๘๕.๑๙
ด้านพัฒนาประสิทธิภาพ การเมือง การบริหาร และการบริหารจัดการบ้านเมืองที่ดี	๒๓	๑๕	๖๕.๒๒	๖,๓๓๕,๐๐๐.๐๐	๑,๗๙๙,๔๑๐.๐๐	๒๘.๔๐
รวม	๑๑๕	๖๑	๕๓.๐๔	๔๐,๔๑๙,๐๐๐.๐๐	๑๒,๐๑๗,๑๒๕.๐๐	๒๙.๗๓

๒ ภาพปัญหาของเทศบาลตำบลบ้านนา

๒.๑ ปัญหาด้านโครงสร้างพื้นฐานและระบบสาธารณสุข

- ปัญหาถนน เทศบาลตำบลบ้านนาเป็นชุมชนที่มีการเจริญเติบโต รวมทั้งเป็นศูนย์ราชการของอำเภอบ้านนาเดิม ถนนในเขตเทศบาล การสัญจรไม่ค่อยสะดวก โดยเฉพาะอย่างยิ่งในเขตชุมชนย่านการค้า ประชาชนได้วางของขายบนทางเท้าริมถนน ซึ่งทำให้การสัญจรของประชาชนเสี่ยงต่อการเกิดอุบัติเหตุ
- ปัญหาไฟฟ้าส่องสว่างตามถนนสายต่าง ๆ บางจุด ไม่เพียงพอในเทศบาลตำบลบ้านนา มีถนนทำให้ประชาชนที่สัญจร ได้รับความเดือดร้อนโดยเฉพาะใน ช่วงเวลากลางคืน ซึ่งเป็นสาเหตุหนึ่งที่ทำให้เกิดความไม่ปลอดภัยในชีวิตและทรัพย์สิน

๓. ปัญหาการจราจร ปัจจุบันในเขตเทศบาลตำบลบ้านนา ยานพาหนะมีจำนวนเพิ่มสูงขึ้นอย่างรวดเร็ว การจอดรถในที่ชุมชนไม่มีความเป็นระเบียบ มีผู้ใช้ถนนเป็นจำนวนมาก ก่อให้เกิดปัญหาด้านการจราจร ด้านความปลอดภัย ทำให้เกิดปัญหาการจราจรติดขัด

๔. ปัญหาการดำเนินการตามผังเมือง เนื่องจากบ้านเรือนในเขตเทศบาลตำบลบ้านนาบางส่วนได้ปลูกสร้างอยู่ก่อนที่ผังเมืองจะประกาศใช้ผังเมืองรวม ซึ่งได้กำหนดแนวเขตและลักษณะการปลูกอาคารไว้ ทำให้ถนนบางสายมีขนาดเล็ก และไม่ได้มาตรฐาน ประกอบกับเทศบาลฯ ไม่มีงบประมาณพอที่จะเวนคืนที่ดินเพื่อขยายถนนให้ได้ขนาดมาตรฐานตามที่ผังเมืองกำหนดไว้

๒.๒ ปัญหาด้านเศรษฐกิจ

๑. ปัญหาขาดตลาดรองรับสินค้าการเกษตรของเกษตรกรในเขตเทศบาล และมีสินค้าเกษตรที่มีคุณภาพหลายอย่าง ซึ่งเป็นผลมาจากการเกษตร แต่ยังคงขาดตลาดรองรับสินค้า

๒. ปัญหาประชาชนไม่สามารถเข้าถึง เงินทุนในการประกอบอาชีพ

๓. ปัญหาการว่างงานของประชาชน

๒.๓ ปัญหาด้านการเมืองและการบริหาร

๑. ปัญหาความไม่เข้าใจบทบาทและหน้าที่ของตนของประชาชน ประชาชนส่วนใหญ่ยังไม่รู้บทบาทและหน้าที่ของตนในการมีส่วนร่วม และตรวจสอบการปฏิบัติงานของเทศบาล ซึ่งเทศบาลตำบลบ้านนา ตระหนักถึงเรื่องดังกล่าวเป็นอย่างดี จึงต้องมีความเข้าใจประชาสัมพันธ์และฝึกอบรมให้ความรู้แก่เยาวชนและประชาชน

๒. ปัญหาความไม่เข้าใจบทบาทและหน้าที่ขององค์กรปกครองส่วนท้องถิ่นของประชาชน ในเขตเทศบาลตำบลบ้านนา ยังไม่เข้าใจบทบาทและหน้าที่ของเทศบาลว่าทำอะไร เพื่อใครและอย่างไรบ้าง ซึ่งองค์กรปกครองส่วนท้องถิ่นมีความใกล้ชิดกับประชาชนเป็นอย่างมาก ซึ่งจำเป็นต้องได้รับความร่วมมือจากประชาชนในพื้นที่ถึงจะสามารถเข้าใจสภาพปัญหาและแก้ไขปัญหได้อย่างถูกต้องและมีประสิทธิภาพ ซึ่งในอนาคตบทบาทและหน้าที่ขององค์กรปกครองส่วนท้องถิ่น จะเกี่ยวข้องกับประชาชนทุกระดับ ทุกอย่างและเพิ่มมากขึ้น ตามภารกิจที่ได้รับการถ่ายโอนจากรัฐบาล

๒.๔ ปัญหาด้านสังคม การศึกษา ศาสนา และวัฒนธรรม

๑. ปัญหายาเสพติด จัดว่าเป็นปัญหาคาใจความรุนแรงมาสู่สังคมในช่วงเวลาที่ผ่านมามีการดำเนินการอย่างจริงจัง แต่ก็ยังมีการแพร่ขยายในกลุ่มวัยรุ่น นักเรียน นักศึกษา และประชาชนทั่วไปซึ่งเป็นกำลังสำคัญของประเทศชาติ เทศบาลตระหนักถึงปัญหานี้อย่างยิ่ง พยายามที่จะต่อต้านและรณรงค์ให้ประชาชน เยาวชนไม่ข้องเกี่ยวกับยาเสพติด และเข้าถึงโทษและอันตรายของยาเสพติด และลดความรุนแรงอย่างแน่นอน

๒. ปัญหาเกี่ยวกับบุคลากรทางการสอนของโรงเรียนอนุบาลเทศบาลตำบลบ้านนามีไม่เพียงพอเนื่องจากข้อจำกัดของค่าใช้จ่ายการบริหารงานบุคคล

๓. ปัญหาการอนุรักษ์ประเพณีและวัฒนธรรมท้องถิ่น ปัจจุบันเยาวชนได้รับเอาวัฒนธรรมของต่างประเทศมาใช้ในการดำเนินชีวิตประจำวันเป็นจำนวนมาก ทำให้ไม่ให้ความสำคัญกับประเพณีและวัฒนธรรมท้องถิ่น จำเป็นอย่างยิ่งต้องมีการกระตุ้นจิตสำนึกความเป็นไทย และอนุรักษ์วัฒนธรรมประเพณีท้องถิ่นให้คงอยู่สืบไป

๔. ปัญหาการบริการด้านสาธารณสุข และสุขภาพของประชาชน เป็นปัญหาหนึ่งที่มีความสำคัญที่มีผลต่อการดำรงชีวิตและคุณภาพชีวิตของประชาชน เทศบาลตำบลบ้านนายังไม่มีศูนย์บริการด้านสาธารณสุข แต่ยังมีโรงพยาบาลของรัฐ ซึ่งอยู่ในเขตเทศบาลสามารถบรรเทาและเปิดบริการให้ประชาชนได้ระดับหนึ่ง

๕. ปัญหาเยาวชนขาดความสนใจในการรักษาวัฒนธรรมและประเพณีอันดีงามของท้องถิ่น

๒.๕ ปัญหาด้านสิ่งแวดล้อม และการจัดการทรัพยากรธรรมชาติ

๑. ปัญหาขยะมูลฝอยและสิ่งปฏิกูล เทศบาลตำบลบ้านนา กำลังขยายตัวซึ่งสิ่งที่ตามมาคือ ขยะมูลฝอยและสิ่งปฏิกูลเพิ่มมากขึ้น เนื่องจากบ้านเรือนย่านการค้า แหล่งบันเทิงเริ่มเพิ่มขึ้น อุปสรรคในการกำจัด ขยะมูลฝอยและสิ่งปฏิกูลมีไม่เพียงพอ รวมทั้งยังไม่ได้มาตรฐาน โดยเฉพาะสถานที่กำจัดขยะมูลฝอย

๒. ปัญหาพาดินน้ำโรค แมลงสาบ หนู เป็นปัญหาพาดินน้ำโรคที่สำคัญที่สุดของชุมชน ซึ่งอาศัยอยู่ตามท่อระบายน้ำเสีย

๓. ปัญหาการเลี้ยงสัตว์ในเขตเทศบาล ส่งกลิ่นเหม็นรบกวนประชาชน

๔. ปัญหาน้ำท่วมจากระบบการระบายน้ำ และภัยธรรมชาติ

๓ ผลกระทบจากปัญหา หากไม่ได้รับการแก้ไข

ปัญหาต่าง ๆ ที่เกิดขึ้น จะเกิดผลกระทบและมีความเสียหายต่อการพัฒนาคุณภาพชีวิตของประชาชน ทั้งด้านโครงสร้างพื้นฐาน สังคม การศึกษา การเมือง การบริการ และสิ่งแวดล้อม โดยสรุป ดังนี้

๓.๑ ปัญหาด้านโครงสร้างพื้นฐานและระบบสาธารณูปโภค

เทศบาลตำบลบ้านนา เป็นชุมชนที่กำลังเจริญเติบโต และมีเส้นทางผ่านไปสู่อุทยานส่วนราชการของอำเภอบ้านนาเดิม ทำให้มีประชาชนผ่านไปมาในแต่ละวันเป็นจำนวนมาก หากไม่พัฒนาและปรับปรุงเส้นทางคมนาคมก็จะทำให้เกิดปัญหาทางด้านการคมนาคม การจราจร และอุบัติเหตุต่าง ๆ ทั้งกระทบต่อภาพลักษณ์โดยรวมของเทศบาลตำบลบ้านนา

๓.๒ ปัญหาการพัฒนาทางด้านเศรษฐกิจ

สถานการณ์ในอนาคตมีแนวโน้มการแข่งขันเศรษฐกิจรุนแรงมากขึ้น ประชาชนต้องได้รับผลกระทบจากเศรษฐกิจโดยรวมของประเทศ ซึ่งหากกรมส่งเสริมการปกครองส่วนท้องถิ่น ไม่จัดเตรียมแผนการรองรับการสภาวะที่เกิดขึ้น จะมีผลกระทบต่อประชาชนและสังคมโดยรวม ทำให้การพัฒนาในด้านต่าง ๆ ขาดความต่อเนื่อง โดยเฉพาะปัญหาสวัสดิภาพความเป็นอยู่ของประชาชน

๓.๓ ปัญหาด้านการเมืองการบริหาร

การพัฒนาบุคลากรของท้องถิ่นมีความสำคัญที่สำคัญประการหนึ่ง ซึ่งถ้าหากพัฒนาบุคลากรของท้องถิ่น ให้มีวิสัยทัศน์ และศักยภาพการพัฒนาด้านต่าง ๆ ท้องถิ่นก็จะดำเนินไปอย่างมีประสิทธิภาพ เช่น การใช้เทคโนโลยีต่างๆ ต้องมีความรอบรู้และเชี่ยวชาญเพื่อให้บรรลุวัตถุประสงค์ในการบริการประชาชน ตามหลักการบริหาร การจัดการบ้านเมืองที่ดี การเตรียมเครื่องมือเครื่องใช้ให้เพียงพอ และจำนวนบุคลากรก็มีความจำเป็นต่อการพัฒนาองค์กร ซึ่งหากองค์กรไม่พัฒนาศักยภาพด้านนี้ ก็จะทำให้การบริการประชาชนขาดประสิทธิภาพ

๓.๔ ปัญหาด้านสังคม การศึกษา ศาสนาและวัฒนธรรม

ปัญหาที่สำคัญในด้านนี้ คือปัญหาด้านสังคม หากไม่ได้รับการแก้ไขจะมีผลกระทบต่อการพัฒนา ปัญหาทางสังคมก็เป็นปัจจัยหนึ่งที่มีผลกระทบต่อการพัฒนาท้องถิ่น ถ้าหากสังคมไม่มีความเข้มแข็งขาดความสามัคคี ไม่มีความปลอดภัยในชีวิตและทรัพย์สินแล้ว ก็จะทำให้ประสิทธิภาพการพัฒนาต้องลดลงไปเนื่องจากคนเป็นปัจจัยสำคัญในการพัฒนา ถ้าหากคนมีคุณภาพ สังคมก็จะมีคุณภาพ การพัฒนามีความเจริญ อีกประการหนึ่งที่สำคัญการเสริมสร้างสุขภาพของประชาชนให้เป็นอย่างต่อเนื่อง เพื่อให้ประชาชนมีสุขภาพแข็งแรงเป็นทรัพยากรบุคคลที่มีคุณภาพของท้องถิ่น

๓.๕ ปัญหาด้านสิ่งแวดล้อม

และการจัดการทรัพยากรธรรมชาติเป็นปัญหาสำคัญประการหนึ่งของชุมชน สิ่งแวดล้อมหากเกิดมลภาวะหรือสิ่งแวดล้อมถูกทำลายและเป็นพิษ จะมีผลกระทบต่อโดยตรง

การมีส่วนร่วมของประชาชนเป็นสิ่งที่มีความสำคัญยิ่ง ในการพัฒนาด้านต่าง ๆ ของ องค์กรปกครองส่วนท้องถิ่น ซึ่งประชาชนต้องการเข้ามามีส่วนร่วมในการบริหารงานของเทศบาลให้มากขึ้น รวมทั้งต้องการสร้างความเข้าใจระหว่างประชาชนกับหน่วยบริหารราชการส่วนท้องถิ่น ซึ่งจะทำให้การบริหารงานของเทศบาลเป็นไปอย่างมีประสิทธิภาพ และเจตจำนงของท้องถิ่น

๔ ด้านสังคม การศึกษา ศาสนาและวัฒนธรรม

๑. การดูแลความสงบเรียบร้อย และความปลอดภัยในชีวิต และทรัพย์สินของชุมชน ประชาชนต้องการให้เทศบาลดูแลรักษาความสงบเรียบร้อยของชุมชน โดยชุมชนมีส่วนร่วมในการดำเนินการดังกล่าว เพื่อดูแลความปลอดภัยในชีวิตและทรัพย์สิน เช่น การฝึก อพพร. ฯลฯ

๒. ส่งเสริมสนับสนุนการเสริมสร้างสุขภาพของประชาชนอย่างต่อเนื่อง และต้องการให้มีสถานที่ออกกำลังกาย

๕ ด้านการพัฒนาสิ่งแวดล้อมและการจัดการทรัพยากรธรรมชาติ

๑. ก่อสร้างและปรับปรุงท่อระบายน้ำให้ได้มาตรฐาน และพอเพียงตามถนนสายต่าง ๆ ซึ่งสามารถป้องกันน้ำท่วมขังได้

๒. การกำจัดขยะมูลฝอยและสิ่งปฏิกูล แบบถูกหลักสุขาภิบาล มีประสิทธิภาพและเหมาะสมกับพื้นที่ และรวดเร็วไม่ก่อให้เกิดมลภาวะ ต่าง ๆ

๓. การป้องกันพาหนะนำโรค แมลงสาป หนู ภายในอาคารหรือที่พักอาศัย เช่นการฉีดยาพ่น การใช้กาวดักแมลง ใช้ยาฆ่าแมลง การซ่อมแซมรอยรั่วของบ้านเพื่อทำลายแหล่งที่อยู่ของแมลงสาปและยุง การเก็บอาหารให้มีมิดชิด เป็นต้น

จากสภาพปัญหา และความต้องการของประชาชน ในเขตการปกครองของเทศบาลตำบลบ้านนาในข้างต้น เทศบาลตำบลบ้านนาจะพิจารณาลำดับความสำคัญของสภาพปัญหาและความต้องการของประชาชน คาดว่าจะแก้ไขปัญหาให้กับประชาชนได้ในอนาคต เท่าทันกับสภาวการณ์

๖ แนวทางการแก้ไขปัญหา และสนองตอบความต้องการของประชาชน

๖.๑ ด้านโครงสร้างพื้นฐานและระบบสาธารณูปโภค

๑. ก่อสร้าง และปรับปรุงเส้นทางคมนาคมขนส่ง ให้อยู่ในสภาพที่ใช้งานได้ และทั่วถึงทุกชุมชน ตลอดจนสามารถเชื่อมโยงไปยังพื้นที่ข้างเคียงได้เป็นอย่างดี และมีความสะดวกเพื่อส่งเสริมเศรษฐกิจชุมชน

๒. ก่อสร้างปรับปรุง ระบบสาธารณูปโภค เช่น ไฟฟ้า ประปา ให้ครอบคลุมทุกพื้นที่

๓. ติดตั้งระบบสัญญาณ ไฟจราจร และประสานงานกับหน่วยงานที่เกี่ยวข้องดำเนินการ เพื่อป้องกันการเกิดอุบัติเหตุ สร้างความปลอดภัยในชีวิตและทรัพย์สินให้กับประชาชน

๖.๒ ด้านเศรษฐกิจ

สนับสนุนกลุ่มอาชีพต่าง ๆ ในชุมชนให้สามารถแข่งขันได้ และพัฒนาสินค้าให้เป็นที่ต้องการของประชาชน ตลอดจนฝึกอบรมอาชีพให้ประชาชนให้มีความรู้เพิ่มมากขึ้น

๖.๓ ด้านการเมืองและการบริหาร

๑. ปรับปรุงและพัฒนาการบริการประชาชนในด้านต่าง ๆ ให้มีความสะดวกและรวดเร็ว
๒. ส่งเสริม สนับสนุนให้ประชาชนมีส่วนร่วมในการบริหารท้องถิ่น เช่น การเข้ามามีส่วนร่วมในการจัดทำแผนพัฒนา การใช้สิทธิเลือกตั้งทุกระดับ
๓. พัฒนา ปรับปรุง การป้องกันและบรรเทาสาธารณภัย ให้มีความพร้อม สามารถระงับเหตุที่อาจเกิดขึ้นได้ อย่างมีประสิทธิภาพและรวดเร็ว

๖.๔ ด้านสังคม การศึกษา ศาสนาและวัฒนธรรม

๑. พัฒนาและปรับปรุงด้านการศึกษาให้ได้มาตรฐาน สามารถให้บริการประชาชน อย่างทั่วถึงและก้าวทันเทคโนโลยี เพื่อช่วยพัฒนาการศึกษาให้กับ ประเทศชาติ เช่น ก่อสร้างและปรับปรุงศูนย์การศึกษา ศูนย์พัฒนาเด็กเล็กให้เพียงพอ สามารถรองรับเด็กเล็กในปริมาณที่เพิ่มขึ้น
๒. สร้างความเข้มแข็งของประชาชน และกลุ่มองค์กรต่าง ๆ เช่น ฝึกอบรม อปพร. ให้เพิ่มมากขึ้น เพื่อให้ประชาชนได้มีส่วนร่วมในการรักษาความปลอดภัยในชีวิตและทรัพย์สินของประชาชน ตลอดจนดูแลสุขภาพความเป็นอยู่ของประชาชน
๓. พัฒนาและปรับปรุงสถานที่ออกกำลังกาย เพื่อเป็นการส่งเสริมการออกกำลังกาย สร้างสุขภาพให้แข็งแรงแก่ประชาชน ตลอดจนส่งเสริมสนับสนุนการแข่งขันกีฬา และการออกกำลังกายทุกประเภท
๔. ส่งเสริมและอนุรักษ์ประเพณีอันดีงามของท้องถิ่น เพื่อให้เกิดความภาคภูมิใจ และหวงแหนประเพณีอันดีงามของตน

๖.๕ ด้านสิ่งแวดล้อมและการจัดการทรัพยากรธรรมชาติ

๑. ก่อสร้างและปรับปรุงระบบบำบัดระบายน้ำให้ครอบคลุมทั่วถึงและมีประสิทธิภาพ และส่งเสริมการมีส่วนร่วมของประชาชนให้มีความรู้ความเข้าใจ ร่วมใจรักษาสภาพแวดล้อม
๒. ปรับปรุงพื้นที่กำจัดขยะมูลฝอยและระบบการเก็บขยะมูลฝอยให้มี ประสิทธิภาพ และรวดเร็ว ตลอดจนประสานและร่วมดำเนินการกับองค์กรปกครองส่วนท้องถิ่นอื่น และหน่วยงานที่เกี่ยวข้อง
๓. ปรับปรุงภูมิทัศน์ในเขตเทศบาลให้สวยงามและเป็นเมืองหน้าอยู่
๔. ปรับปรุงและแก้ไขระบบระบายน้ำ
๕. ปรับปรุงและสร้างมาตรการ กำหนดพื้นที่สำหรับเลี้ยงสัตว์ในเทศบาล

ส่วนที่ ๓

ยุทธศาสตร์ขององค์กรปกครองส่วนท้องถิ่น

๓.๑ ความสัมพันธ์ระหว่างแผนพัฒนาระดับมหภาค

แผนพัฒนายุทธศาสตร์ชาติ ๒๐ ปี

วิสัยทัศน์ “ประเทศไทยมีความมั่นคง มั่งคั่ง ยั่งยืน เป็น ประเทศพัฒนาแล้ว ด้วยการพัฒนาตามหลักปรัชญาของเศรษฐกิจพอเพียง” หรือเป็นคติพจน์ประจำชาติว่า “มั่นคง มั่งคั่ง ยั่งยืน” ทั้งนี้วิสัยทัศน์ดังกล่าวจะต้องสนองต่อต่อผลประโยชน์แห่งชาติอันได้แก่ การมีเอกราช อธิปไตย และบูรณภาพแห่งเขตอำนาจรัฐ การดำรงอยู่อย่างมั่นคงของชาติและประชาชนจากภัยคุกคามทุกรูปแบบ การอยู่ร่วมกันในชาติอย่างสันติสุขเป็น ปึกแผ่นมีความมั่นคงทางสังคมท่ามกลางพหุสังคมและการมีเกียรติและศักดิ์ศรีของความเป็นมนุษย์ ความเจริญเติบโตของชาติ ความเป็นธรรมและความอยู่ดีมีสุขของประชาชน ความยั่งยืนของฐานทรัพยากรธรรมชาติสิ่งแวดล้อม ความมั่นคงทางพลังงานและอาหาร ความสามารถในการรักษาผลประโยชน์ของชาติภายใต้การเปลี่ยนแปลงของสถานะแวดล้อมระหว่างประเทศและการอยู่ร่วมกันอย่างสันติประสานสอดคล้องกัน ด้านความมั่นคงในประชาคมอาเซียนและประชาคมโลกอย่างมีเกียรติและศักดิ์ศรีไม่เป็นภาระของโลกและสามารถแก้วิกฤลประเทศที่มีศักยภาพทางเศรษฐกิจที่ด้อยกว่า

วิสัยทัศน์ : “ประเทศไทยมีความมั่นคง มั่งคั่ง ยั่งยืน เป็นประเทศพัฒนาแล้ว ด้วยการพัฒนาตามปรัชญาเศรษฐกิจพอเพียง”



ความมั่นคง

- การมีความมั่นคงปลอดภัย จากภัยและการเปลี่ยนแปลงทั้งภายในประเทศและภายนอกประเทศในทุกระดับ ทั้งระดับประเทศ สังคม ชุมชน ครอบครัว และปัจเจกบุคคล และมีความมั่นคงในทุกมิติ ทั้งมิติเศรษฐกิจ สังคม สิ่งแวดล้อม และการเมือง
- ประเทศ มีความมั่นคงในเอกราชและอธิปไตยมีสถาบันชาติ ศาสนา พระมหากษัตริย์ที่เข้มแข็งเป็นศูนย์กลางและเป็นที่ยึดเหนี่ยวจิตใจของประชาชน ระบบการเมืองที่มีมั่นคงเป็นกลไกที่นำไปสู่การบริหารประเทศที่ต่อเนื่องและโปร่งใสตามหลักธรรมาภิบาล
- สังคม มีความปรองดองและความสามัคคี สามารถนึกกำลังเพื่อพัฒนาประเทศ ชุมชน มีความเข้มแข็ง ครอบคลุม มีความอบอุ่น
- ประชาชน มีความมั่นคงในชีวิต มีงานและรายได้ที่มั่นคง พอเพียงกับการดำรงชีวิต มีที่อยู่อาศัยและความปลอดภัยในชีวิตทรัพย์สิน
- ฐานทรัพยากรและสิ่งแวดล้อม ประชาชนมีความมั่นคงของอาหาร พลังงาน และน้ำ



ความมั่งคั่ง

- ประเทศไทยมีการขยายตัวของเศรษฐกิจ อย่างต่อเนื่องจนเข้าสู่กลุ่มประเทศรายได้สูง ความเหลื่อมล้ำของการพัฒนาลดลง ประชากรได้รับผลประโยชน์จากการพัฒนาอย่างเท่าเทียมกันมากขึ้น
- เศรษฐกิจมีความสามารถในการแข่งขันสูง สามารถสร้างรายได้ทั้งจากภายในและภายนอกประเทศ สร้างฐานเศรษฐกิจและสังคมแห่งอนาคต และเป็นจุดสำคัญของการเชื่อมโยงในภูมิภาคทั้งการคมนาคมขนส่ง การผลิต การค้า การลงทุน และการทำธุรกิจ มีบทบาทสำคัญในระดับภูมิภาคและระดับโลก เกิดสายสัมพันธ์ทางเศรษฐกิจและการค้าอย่างมีพลัง
- ความสมบูรณ์ในบท ที่จะสามารถสร้างการพัฒนาต่อเนื่อง ได้แก่ ทุนมนุษย์ ทุนทางปัญญา ทุนทางการเงิน ทุนที่เป็นเครื่องมือเครื่องจักร ทุนทางสังคม และทุนทรัพยากรธรรมชาติและสิ่งแวดล้อม



ความยั่งยืน

- การพัฒนาที่สามารถสร้างความเจริญ รายได้ และคุณภาพชีวิตของประชาชนให้เพิ่มขึ้นอย่างต่อเนื่อง ซึ่งเป็นการเจริญเติบโตของเศรษฐกิจที่ไม่ใช้ทรัพยากรธรรมชาติเกินพอดี ไม่สร้างมลภาวะต่อสิ่งแวดล้อมจนเกินความสามารถในการรองรับและเยียวยาของระบบนิเวศน์
- การผลิตและการบริโภคเป็นมิตรกับสิ่งแวดล้อม และสอดคล้องกับกฎระเบียบของประชาคมโลกซึ่งเป็นที่ยอมรับร่วมกัน ความอุดมสมบูรณ์ของทรัพยากรธรรมชาติและสิ่งแวดล้อมมีคุณภาพดีขึ้น คนมีความรับผิดชอบต่อสังคม มีความเอื้ออาทร เสียสละเพื่อผลประโยชน์ส่วนรวม
- มุ่งประโยชน์ส่วนรวมอย่างยั่งยืน ให้ความสำคัญกับการมีส่วนร่วมของประชาชนทุกภาคส่วน เพื่อการพัฒนาในทุกระดับอย่างสมดุล มีเสถียรภาพ และยั่งยืน
- ประชาชนทุกภาคส่วนในสังคมยึดถือและปฏิบัติตามปรัชญาของเศรษฐกิจพอเพียง

ยุทธศาสตร์การพัฒนา

ในการที่จะบรรลุวิสัยทัศน์และทำให้ประเทศไทยพัฒนาไปสู่อนาคตที่พึงประสงค์นั้น จำเป็นจะต้องมีการวางแผนและกำหนด ยุทธศาสตร์การพัฒนาในระยะยาว และกำหนดแนวทางการพัฒนาของทุกภาคส่วนให้ขับเคลื่อนไปในทิศทางเดียวกัน ดังนั้น จึงจำเป็นต้องกำหนดยุทธศาสตร์ชาติในระยะยาว เพื่อถ่ายทอดแนวทางการพัฒนาสู่ การปฏิบัติในแต่ละช่วงเวลาอย่างต่อเนื่องและมีการบูรณาการและสร้างความเข้าใจถึงอนาคตของประเทศไทยร่วมกัน และเกิดการรวมพลังของทุกภาคส่วนในสังคมทั้งประชาชน เอกชน ประชาสังคมในการขับเคลื่อนการพัฒนาเพื่อการสร้างและรักษาไว้ซึ่งผลประโยชน์แห่งชาติและบรรลุวิสัยทัศน์ “ประเทศไทยมีความมั่นคง มั่งคั่ง ยั่งยืน เป็นประเทศพัฒนาแล้ว ด้วยการพัฒนาตามหลักปรัชญาของ เศรษฐกิจพอเพียง” หรือคติพจน์ประจำชาติ “มั่นคง มั่งคั่ง ยั่งยืน” เพื่อให้ประเทศมีขีดความสามารถในการแข่งขันมีรายได้สูงอยู่ในกลุ่มประเทศพัฒนาแล้ว คนไทยมีความสุข อยู่ดี กินดี สังคมมีความมั่นคง เสมอภาคและเป็นธรรม ซึ่งยุทธศาสตร์ชาติที่จะใช้เป็นกรอบแนวทางการพัฒนาในระยะ ๒๐ ปีต่อจากนี้ไป จะประกอบด้วย ๖ ยุทธศาสตร์ ได้แก่

ยุทธศาสตร์ชาติ : กรอบการพัฒนาระยะยาว

เพื่อให้บรรลุวิสัยทัศน์
“ประเทศไทยมีความมั่นคง มั่งคั่ง ยั่งยืน เป็นประเทศพัฒนาแล้ว
ด้วยการพัฒนาตามปรัชญาของเศรษฐกิจพอเพียง”
นำไปสู่การพัฒนาให้คนไทยมีความสุข
และตอบสนองต่อการบรรลุ
ซึ่งผลประโยชน์แห่งชาติ ในการที่จะพัฒนาคุณภาพชีวิต
สร้างรายได้ระดับสูงเป็นประเทศพัฒนาแล้ว และสร้าง
ความสุขของคนไทย สังคมมีความมั่นคง เสมอภาคและ
เป็นธรรม ประเทศสามารถแข่งขันได้ในระบบเศรษฐกิจ

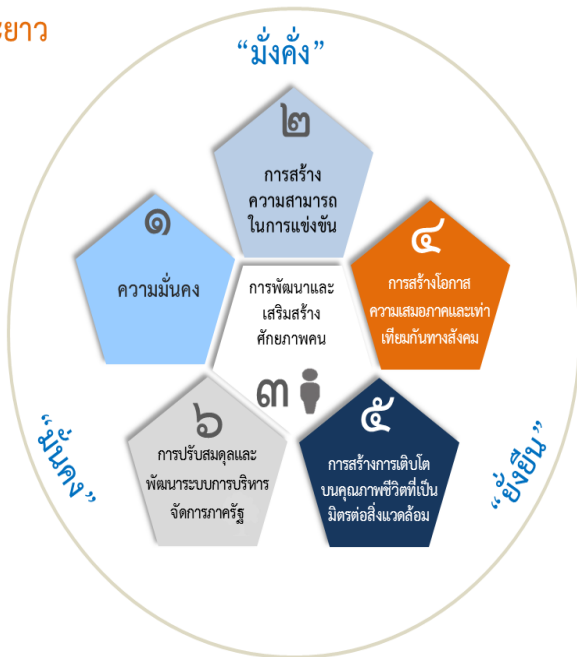

- (๑) ยุทธศาสตร์ด้านความมั่นคง
- (๒) ยุทธศาสตร์ด้านการสร้างความสามารถในการแข่งขัน
- (๓) ยุทธศาสตร์การพัฒนาและเสริมสร้างศักยภาพคน
- (๔) ยุทธศาสตร์ด้านการสร้างโอกาสความเสมอภาคและเท่าเทียมกันทางสังคม
- (๕) ยุทธศาสตร์ด้านการสร้างการเติบโตบนคุณภาพชีวิตที่เป็นมิตรกับสิ่งแวดล้อม
- (๖) ยุทธศาสตร์ด้านการปรับสมดุลและพัฒนาระบบการบริหารจัดการภาครัฐ

โดยมีสาระสำคัญของแต่ละยุทธศาสตร์ สรุปได้ดังนี้

๑. ยุทธศาสตร์ด้านความมั่นคง มีเป้าหมายทั้งในการสร้างเสถียรภาพภายในประเทศและช่วยลดและป้องกันภัยคุกคามจาก ภายนอก รวมทั้งสร้างความเชื่อมั่นในกลุ่มประเทศอาเซียนและประชาคม โลกที่มีต่อประเทศไทย กรอบแนวทางที่ต้องให้ความสำคัญ อาทิ

(๑) การเสริมสร้างความมั่นคงของสถาบันหลัก และการปกครองระบอบประชาธิปไตยอันมีพระมหากษัตริย์ ทรงเป็น ประมุข

(๒) การปฏิรูปกลไกการบริหารประเทศและพัฒนา ความมั่นคงทางการเมือง ขจัดคอร์รัปชัน สร้างความ เชื่อมั่นในกระบวนการยุติธรรม

(๓) การรักษาความมั่นคงภายในและความสงบเรียบร้อยภายใน ตลอดจนการบริหารจัดการความมั่นคง ชายแดนและ ชายฝั่งทะเล

(๔) การพัฒนาระบบ กลไก มาตรการและความร่วมมือระหว่างประเทศทุกระดับ และรักษาคุณภาพ ความสัมพันธ์กับประเทศมหาอำนาจ เพื่อป้องกันและแก้ไขปัญหาความมั่นคงรูปแบบใหม่

(๕) การพัฒนาเสริมสร้างศักยภาพการผนึกกำลัง ป้องกันประเทศ การรักษาความสงบเรียบร้อย ภายในประเทศ สร้างความร่วมมือกับประเทศเพื่อนบ้านและมิตรประเทศ

(๖) การพัฒนาระบบการเตรียมพร้อมแห่งชาติและระบบบริหารจัดการภัยพิบัติ รักษาความมั่นคงของฐาน ทรัพยากรธรรมชาติ สิ่งแวดล้อม

(๗) การปรับกระบวนการท างานของกลไก ที่เกี่ยวข้องจากแนวตั้งสู่แนวนอนมากขึ้น

๒. ยุทธศาสตร์ด้านการสร้างความสามารถในการแข่งขัน เพื่อให้ประเทศไทยสามารถพัฒนาไปสู่การเป็น ประเทศพัฒนา แล้ว ซึ่งจำเป็นต้องยกระดับผลผลิตภาพการผลิตและการใช้นวัตกรรมใน การเพิ่มความสามารถในการ แข่งขันและการพัฒนาอย่างยั่งยืนทั้งใน สาขาอุตสาหกรรม เกษตรและบริการ การสร้างความมั่นคงและ ปลอดภัยด้าน อาหาร การเพิ่มขีดความสามารถทางการค้าและการเป็น ผู้ประกอบการ รวมทั้งการพัฒนาระบบเศรษฐกิจแห่งอนาคต ทั้งนี้ภายใต้ กรอบการปฏิรูปและพัฒนาปัจจัยเชิงยุทธศาสตร์ทุกด้าน อันได้แก่ โครงสร้างพื้นฐานและระบบโลจิสติกส์ วิทยาศาสตร์ เทคโนโลยีและ นวัตกรรม การพัฒนาทุนมนุษย์ และการบริหารจัดการทั้งในภาครัฐและ ภาคธุรกิจ เอกชน กรอบแนวทางที่ต้องให้ความสำคัญ อาทิ

(๑) การพัฒนาสมรรถนะทางเศรษฐกิจ ได้แก่ การรักษาเสถียรภาพเศรษฐกิจและสร้างความเชื่อมั่น การส่งเสริม การค้าและการลงทุนที่อยู่บนการแข่งขันที่เป็นธรรมและรับผิดชอบต่อสังคม ตลอดจนการพัฒนาประเทศ สู่ความเป็นชาติการค้าเพื่อให้ได้ ประโยชน์จากห่วงโซ่มูลค่าในภูมิภาค และเป็นการยกระดับไปสู่ส่วนบน ของห่วงโซ่ มูลค่ามากขึ้น

(๒) การพัฒนาภาคการผลิตและบริการ บนฐาน ของการพัฒนานวัตกรรมและมีความเป็นมิตรต่อสิ่งแวดล้อม โดยมีการ ใช้ดิจิทัลและการค้าที่เข้มข้นเพื่อสร้างมูลค่าเพิ่มและขยายกิจกรรม การผลิตและบริการ โดยมุ่งสู่ความเป็น เลิศในระดับโลกและในระดับ ภูมิภาคในอุตสาหกรรมหลายสาขา และในภาคบริการที่หลากหลายตาม รูปแบบการ ดำเนินชีวิตและการดำเนินธุรกิจที่เปลี่ยนไป รวมทั้งเป็น แหล่งอาหารคุณภาพ สะอาดและปลอดภัยของโลก

- ภาคเกษตร โดยเสริมสร้างฐานการผลิต ให้เข้มแข็งและยั่งยืน เพิ่มขีดความสามารถในการแข่งขัน ของภาคเกษตร ส่งเสริมเกษตรกรรายย่อยให้ปรับไปสู่การท การเกษตรยั่งยืนที่เป็นมิตร กับสิ่งแวดล้อมและรวมกลุ่ม

เกษตรกรในการพัฒนาอาชีพที่เข้มแข็ง และ การพัฒนาสินค้าเกษตรที่มีศักยภาพและอาหารคุณภาพ สะอาด และปลอดภัย

- ภาคอุตสาหกรรม โดยพัฒนาอุตสาหกรรม ศักยภาพ ยกระดับการพัฒนาอุตสาหกรรมปัจจุบันที่มีศักยภาพสูง และ พัฒนาอุตสาหกรรมอนาคตที่มีศักยภาพ โดยการใช้ดิจิทัลและการค้า มาเพิ่มมูลค่าและยกระดับห่วงโซ่มูลค่าในระดับสูงขึ้น

- ภาคบริการ โดยขยายฐานการบริการให้มี ความหลากหลาย มีความเป็นเลิศและเป็นมิตรต่อสิ่งแวดล้อม โดยการ ยกระดับบริการที่เป็นฐานรายได้เดิม เช่น การท่องเที่ยว และพัฒนาให้ ประเทศไทยเป็น ศูนย์กลางการให้บริการสุขภาพ ธุรกิจบริการด้านการเงิน และธุรกิจบริการที่มีศักยภาพอื่น ๆ เป็นต้น

(๓) การพัฒนาผู้ประกอบการและเศรษฐกิจ ชุมชน พัฒนาทักษะผู้ประกอบการ ยกระดับผลิตภาพแรงงาน และ พัฒนาวิสาทักษะขนาดกลางและขนาดย่อม (SMEs) สู่สากล และพัฒนา วิสาหกิจชุมชนและสถาบันเกษตรกร

(๔) การพัฒนาพื้นที่เศรษฐกิจพิเศษและเมือง พัฒนาเขตเศรษฐกิจพิเศษชายแดน และพัฒนาระบบเมือง ศูนย์กลาง ความเจริญ จัดระบบผังเมืองที่มีประสิทธิภาพและมีส่วนร่วม มีการ จัดการสิ่งแวดล้อมเมือง และโครงสร้างพื้นฐานทางสังคมและเศรษฐกิจที่ สอดคล้องกับศักยภาพ

(๕) การลงทุนพัฒนาโครงสร้างพื้นฐานในด้าน การขนส่ง ด้านพลังงาน ระบบเทคโนโลยีสารสนเทศและการสื่อสาร และการวิจัยและพัฒนา

(๖) การเชื่อมโยงกับภูมิภาคและเศรษฐกิจโลก สร้างความเป็นหุ้นส่วนการพัฒนากับนานาชาติ ส่งเสริมความร่วมมือ กับนานาชาติในการสร้างความมั่นคงด้านต่างๆ เพิ่มบทบาทของไทยใน องค์กรระหว่างประเทศ รวมถึง สร้างองค์ความรู้ด้านการต่างประเทศ

๓. ยุทธศาสตร์การพัฒนาและเสริมสร้างศักยภาพคน เพื่อพัฒนาคนและสังคมไทยให้เป็นรากฐานที่แข็งแกร่งของประเทศ มีความพร้อมทางกาย ใจ สติปัญญา มีความเป็นสากล มีทักษะการคิด วิเคราะห์อย่างมีเหตุผล มีระเบียบวินัย เคารพกฎหมาย มีคุณธรรม จริยธรรม รู้คุณค่าความเป็นไทย มีครอบครัวที่มั่นคง กรอบแนวทางที่ ต้องให้ความสำคัญ อาทิ

(๑) การพัฒนาศักยภาพคนตลอดช่วงชีวิตให้ สนับสนุนการเจริญเติบโตของประเทศ

(๒) การยกระดับคุณภาพการศึกษาและการ เรียนรู้ให้มีคุณภาพ เท่าเทียม และทั่วถึง

(๓) การปลูกฝังระเบียบวินัย คุณธรรม จริยธรรม ค่านิยมที่พึงประสงค์

(๔) การสร้างเสริมให้คนมีสุขภาวะที่ดี

(๕) การสร้างความอยู่ดีมีสุขของครอบครัวไทย เสริมสร้างบทบาทของสถาบันครอบครัวในการบ่มเพาะจิตใจให้เข้มแข็ง

๔. ยุทธศาสตร์ด้านการสร้างโอกาสความเสมอภาคและเท่าเทียมกันทางสังคม เพื่อเร่งกระจายโอกาสการพัฒนาและ สร้างความมั่นคงให้ทั่วถึง ลดความเหลื่อมล้ำไปสู่สังคมที่เสมอภาคและเป็นธรรม กรอบแนวทางที่ต้องให้ความสำคัญ อาทิ

(๑) การสร้างความมั่นคงและการลดความ เหลื่อมล้ำทางด้านเศรษฐกิจและสังคม

- (๒) การพัฒนาระบบบริการและระบบบริหาร จัดการสุขภาพ
- (๓) การสร้างสภาพแวดล้อมและนวัตกรรมที่ เอื้อต่อการดำรงชีวิตในสังคมสูงวัย
- (๔) การสร้างความเข้มแข็งของสถาบันทางสังคม ทูทางวัฒนธรรมและความเข้มแข็งของชุมชน
- (๕) การพัฒนาการสื่อสารมวลชนให้เป็นกลไกใน การสนับสนุนการพัฒนา

๕. ยุทธศาสตร์ด้านการสร้างการเติบโตบนคุณภาพชีวิตที่เป็นมิตรต่อสิ่งแวดล้อม เพื่อเร่งอนุรักษ์ฟื้นฟูและ สร้างความ มั่นคงของฐานทรัพยากรธรรมชาติ และมีความมั่นคงด้านน้ำ รวมทั้งมี ความสามารถในการป้องกัน ผลกระทบและปรับตัวต่อการเปลี่ยนแปลง สภาพภูมิอากาศและภัยพิบัติธรรมชาติ และพัฒนามุ่งสู่การเป็นสังคม สี เขียว กรอบแนวทางที่ต้องให้ความสำคัญ อาทิ

- (๑) การจัดระบบอนุรักษ์ ฟื้นฟูและป้องกันการ ทำลายทรัพยากรธรรมชาติ
- (๒) การวางระบบบริหารจัดการน้ำให้มีประสิทธิภาพทั้ง ๒๕ ลุ่มน้ำ เน้นการปรับระบบการบริหารจัดการ อุทกภัยอย่างบูรณาการ
- (๓) การพัฒนาและใช้พลังงานที่เป็นมิตรกับ สิ่งแวดล้อม
- (๔) การพัฒนาเมืองอุตสาหกรรมเชิงนิเวศและ เมืองที่เป็นมิตรกับสิ่งแวดล้อม
- (๕) การร่วมลดปัญหาโลกร้อนและปรับตัวให้ พร้อมกับการเปลี่ยนแปลงสภาพภูมิอากาศ
- (๖) การใช้เครื่องมือทางเศรษฐศาสตร์และ นโยบายการคลังเพื่อสิ่งแวดล้อม

๖. ยุทธศาสตร์ด้านการปรับสมดุลและพัฒนาระบบการบริหารจัดการภาครัฐ เพื่อให้หน่วยงานภาครัฐมี ขนาดที่เหมาะสม กับบทบาทภารกิจ มีสมรรถนะสูง มีประสิทธิภาพและประสิทธิผล กระจายบทบาทภารกิจไปสู่ ท้องถิ่นอย่างเหมาะสม มีธรรมาภิบาล กรอบแนวทางที่ต้องให้ความสำคัญ อาทิ

- (๑) การปรับปรุงโครงสร้าง บทบาท ภารกิจของ หน่วยงานภาครัฐ ให้มีขนาดที่เหมาะสม
- (๒) การวางระบบบริหารราชการแบบบูรณาการ
- (๓) การพัฒนาระบบบริหารจัดการกำลังคนและ พัฒนาบุคลากรภาครัฐ
- (๔) การต่อต้านการทุจริตและประพฤติมิชอบ

กลไกการขับเคลื่อนกระบวนการพัฒนา

ยุทธศาสตร์ชาติจะเป็นแผนแม่บทหลักในการพัฒนาประเทศ เพื่อให้ส่วนราชการและหน่วยงานต่าง ๆ ใช้เป็น แนวทางในการจัดทำแผนยุทธศาสตร์การพัฒนาประเทศในด้านต่าง ๆ อาทิ แผนพัฒนา เศรษฐกิจและสังคมแห่งชาติ แผนเฉพาะด้านต่าง ๆ เช่น ด้านความ มั่นคง เศรษฐกิจ การศึกษา ศิลปวัฒนธรรม ฯลฯ แผนปฏิบัติการใน ระดับ กระทรวงและในระดับพื้นที่ ให้มีความสอดคล้องกันตามหัวเวลา นอกจากนี้ยุทธศาสตร์ชาติจะใช้เป็นกรอบในการ จัดสรรงบประมาณ และทรัพยากรอื่นๆ ของประเทศ เพื่อขับเคลื่อนการพัฒนาอย่างมี เอกภาพให้บรรลุเป้าหมาย โดย จะต้องอาศัยการประสานความร่วมมือ จากหลายภาคส่วน ภายใต้ระบบประชาธิปไตย คือ ความร่วมมือของภาครัฐ ภาคเอกชน ภาคประชาชนและประชาสังคม ทั้งนี้ รัฐธรรมนูญแห่ง ราชอาณาจักรไทยจะได้มีการกำหนดเกี่ยวกับ

บทบาทของยุทธศาสตร์ชาติและแนวทางในการน ายยุทธศาสตร์ชาติไปสู่การปฏิบัติ เพื่อที่ส่วน ราชการและหน่วยงานต่าง ๆ จะสามารถขับเคลื่อนการพัฒนาได้อย่าง ต่อเนื่องและบูรณาการ

แผนพัฒนาเศรษฐกิจและสังคมแห่งชาติ ฉบับที่ ๑๒ (พ.ศ. ๒๕๖๐-๒๕๖๔)

วิสัยทัศน์

จากสถานะของประเทศและบริบทการเปลี่ยนแปลงต่างๆ ที่ประเทศกำลังประสบอยู่ ทำให้การกำหนดวิสัยทัศน์แผนพัฒนาฯ ฉบับที่ ๑๒ ยังคงมีความต่อเนื่องจากวิสัยทัศน์แผนพัฒนาฯ ฉบับที่ ๑๑ และ กรอบหลักการของการวางแผนที่น้อมนำและประยุกต์ใช้หลักปรัชญาของเศรษฐกิจพอเพียง ยึดคนเป็น ศูนย์กลางของการพัฒนาอย่างมีส่วนร่วม การพัฒนาที่ยึดหลักสมดุล ยั่งยืน โดยวิสัยทัศน์ของการพัฒนาใน แผนพัฒนาฯ ฉบับที่ ๑๒ ต้องให้ความสำคัญกับการกำหนดทิศทางการพัฒนาที่มุ่งสู่การเปลี่ยนผ่านประเทศไทย จากประเทศที่มีรายได้ปานกลางไปสู่ประเทศที่มีรายได้สูง มีความมั่นคง และยั่งยืน สังคมอยู่ร่วมกันอย่างมี ความสุข และนำไปสู่การบรรลุวิสัยทัศน์ระยะยาว “มั่นคง มั่งคั่ง ยั่งยืน” ของประเทศ

เป้าหมายการพัฒนาประเทศ

๑. การหลุดพ้นจากกับดักประเทศรายได้ปานกลางสู่รายได้สูง
 - (๑) เศรษฐกิจขยายตัวเฉลี่ยไม่ต่ำกว่าร้อยละ ๕.๐
 - (๒) ผลิตภัณฑ์มวลรวมในประเทศต่อหัว (GDP Per Capita) และรายได้ประชาชาติต่อหัว (GNP Per Capita) ณ สิ้นแผนพัฒนาฯ ฉบับที่ ๑๒ ในปี ๒๕๖๔ เพิ่มขึ้นเป็น ๓๑๗,๐๕๑ บาท (๙,๓๒๕ ดอลลาร์สหรัฐ) และ ๓๐๑,๑๙๙ บาท (๘,๘๕๙ ดอลลาร์ สหรัฐ) ต่อคนต่อปี
 - (๓) ผลผลิตภาพการผลิตเพิ่มขึ้นไม่ต่ำกว่าเฉลี่ยร้อยละ ๒.๕ ต่อปี
 - (๔) การลงทุนรวมขยายตัวไม่ต่ำกว่าเฉลี่ยร้อยละ ๘.๐ (การลงทุนภาครัฐไม่ต่ำกว่าร้อยละ ๑๐.๐ และการลงทุนของภาคเอกชนขยายตัวไม่ต่ำกว่าเฉลี่ยร้อยละ ๗.๕ ในขณะที่ ปริมาณการส่งออกขยายตัวเฉลี่ยไม่ต่ำกว่าร้อยละ ๔.๐ ต่อปี)
๒. การพัฒนาศักยภาพคนให้สนับสนุนการเจริญเติบโตของประเทศและการสร้างสังคมสูงวัยอย่างมีคุณภาพ
 - (๑) ประชาชนทุกช่วงวัยมีความมั่นคงทางด้านเศรษฐกิจและสังคม (SocioEconomic Security) และมีคุณภาพชีวิตที่ดีขึ้น
 - (๒) การศึกษาและการเรียนรู้ได้รับการพัฒนาคุณภาพ
 - (๓) สถาบันทางสังคมมีความเข้มแข็งเป็นฐานรากที่เอื้อต่อการพัฒนาคน
๓. การลดความเหลื่อมล้ำในสังคม
 - (๑) การกระจายรายได้มีความเท่าเทียมกันมากขึ้น
 - (๒) บริการทางสังคมมีคุณภาพและมีการกระจายอย่างทั่วถึง

๔. การสร้างการเจริญเติบโตทางเศรษฐกิจและสังคมที่เป็นมิตรกับสิ่งแวดล้อม

- (๑) รักษาความมั่นคงของฐานทรัพยากร สร้างสมดุลระหว่างการอนุรักษ์และการใช้ประโยชน์อย่างยั่งยืนและเป็นธรรม
- (๒) ขับเคลื่อนประเทศสู่เศรษฐกิจและสังคมที่เป็นมิตรต่อสิ่งแวดล้อม
- (๓) เพิ่มขีดความสามารถในการรับมือภัยพิบัติและการเปลี่ยนแปลงสภาพภูมิอากาศ
- (๔) เพิ่มประสิทธิภาพและเสริมสร้างธรรมาภิบาลในการบริหารจัดการทรัพยากรธรรมชาติและสิ่งแวดล้อม
- (๕) มีการบริหารจัดการน้ำให้สมดุลระหว่างการอุปสงค์และอุปทานของน้ำ

๕. การบริหารราชการแผ่นดินที่มีประสิทธิภาพ

- (๑) การบริหารงานภาครัฐที่โปร่งใส เป็นธรรม มีประสิทธิภาพ และมีส่วนร่วม
- (๒) ขจัดการทุจริตคอร์รัปชัน
- (๓) มีการกระจายอำนาจที่เหมาะสม

กรอบยุทธศาสตร์แผนพัฒนาเศรษฐกิจและสังคมแห่งชาติ ฉบับที่ ๑๒ ประกอบด้วย ๑๐ ยุทธศาสตร์

- ยุทธศาสตร์ที่ ๑ ด้านการเสริมสร้างและพัฒนาศักยภาพทุนมนุษย์
- ยุทธศาสตร์ที่ ๒ ด้านการสร้างความเป็นธรรมและลดความเหลื่อมล้ำในสังคม
- ยุทธศาสตร์ที่ ๓ ด้านการสร้างความเข้มแข็งทางเศรษฐกิจและแข่งขันได้อย่างยั่งยืน
- ยุทธศาสตร์ที่ ๔ ด้านการเติบโตที่เป็นมิตรกับสิ่งแวดล้อมเพื่อการพัฒนาอย่างยั่งยืน
- ยุทธศาสตร์ที่ ๕ ด้านการเสริมสร้างความมั่นคง
- ยุทธศาสตร์ที่ ๖ ด้านการเพิ่มประสิทธิภาพและธรรมาภิบาลในภาครัฐ
- ยุทธศาสตร์ที่ ๗ ด้านการพัฒนาโครงสร้างพื้นฐานและระบบโลจิสติกส์
- ยุทธศาสตร์ที่ ๘ ด้านการพัฒนาวิทยาศาสตร์ เทคโนโลยี วิจัย และนวัตกรรม
- ยุทธศาสตร์ที่ ๙ ด้านการพัฒนาภาคเมือง และพื้นที่เศรษฐกิจ
- ยุทธศาสตร์ที่ ๑๐ ด้านการต่างประเทศ ประเทศเพื่อนบ้าน และภูมิภาค

แผนพัฒนาภาค

ยุทธศาสตร์การพัฒนาภาคใต้

- (๑) การเสริมสร้างความเข้มแข็งภาคการผลิตหลักให้เจริญเติบโตได้อย่างต่อเนื่องและยั่งยืนโดยพัฒนาการเกษตรและอุตสาหกรรมแปรรูป พัฒนาประสิทธิภาพและผลิภาพการผลิตสินค้าอาหารพัฒนาการท่องเที่ยว
- (๒) ขยายฐานเศรษฐกิจเพื่อเพิ่มความหลากหลายของแหล่งสร้างรายได้และการจ้างงานให้แก่ภาคโดยพัฒนาความร่วมมือกับประเทศเพื่อนบ้านภายใต้กรอบโครงการJDS และกรอบโครงการ IMT-GT พัฒนารองรับการขยายการลงทุนอุตสาหกรรมที่มีศักยภาพของประเทศและพัฒนาการคมนาคมขนส่งทางทะเล

(๓) พัฒนาคนและสังคมให้มีคุณภาพและมีภูมิคุ้มกันที่ดีเพื่อเสริมสมรรถนะการพัฒนา โดยการพัฒนาความรู้ คุณธรรม และสภาวะ การสร้างความมั่นคงในการดำรงชีวิตของคนจน คนด้อยโอกาสให้สามารถพึ่งตนเองได้ การพัฒนาศักยภาพคนเพื่อเพิ่มผลิตภาพการผลิตและเพิ่มโอกาสด้านอาชีพและรายได้ และการอำนวยความสะดวกเป็นธรรม และสร้างภูมิคุ้มกันแก่คนกลุ่มเสี่ยงเพื่อแก้ปัญหาความไม่สงบในจังหวัดชายแดนภาคใต้

(๔) เสริมสร้างความเข้มแข็งทางเศรษฐกิจและสังคมระดับชุมชนโดยสร้างกระบวนการเรียนรู้ เพื่อสร้างความเข้มแข็งของชุมชนสู่การพึ่งตนเอง พัฒนาเศรษฐกิจชุมชนโดยการเพิ่มโอกาสการมีรายได้จากทรัพยากรในท้องถิ่นและ ส่งเสริมการใช้กระบวนการชุมชนเข้มแข็งเพื่อสร้างสันติสุขโดยเฉพาะการใช้กระบวนการชุมชนเข้มแข็งแก้ไขปัญหา ยาเสพติด

(๕) ฟื้นฟูและบริหารจัดการทรัพยากรธรรมชาติและสิ่งแวดล้อมเพื่อรักษาสมดุลเชิงนิเวศน์อย่างยั่งยืนโดย ฟื้นฟูและอนุรักษ์ทรัพยากรธรรมชาติเพื่อรักษาความสมดุลเชิงนิเวศน์ สร้างความอุดมสมบูรณ์ทรัพยากรธรรมชาติให้ เป็นฐานการผลิตอย่างยั่งยืน และควบคุมคุณภาพสิ่งแวดล้อมเพื่อลดผลกระทบด้านคุณภาพชีวิต

ทิศทางการพัฒนากลุ่มจังหวัด

(๑) กลุ่มจังหวัดภาคใต้ฝั่งอ่าวไทย ประกอบด้วยชุมพร สุราษฎร์ธานี นครศรีธรรมราช และพัทลุง เน้นการ พัฒนาฐานอุตสาหกรรมแปรรูปผลผลิตจากน้ำมันปาล์ม พัฒนาการปลูกข้าวและการเลี้ยงปศุสัตว์ พัฒนาการเกษตร ยั่งยืนเพื่อผลิตสินค้าเกษตรเชิงคุณภาพ พัฒนาแหล่งท่องเที่ยวเชิงอนุรักษ์บริเวณชายฝั่งทะเล และการเตรียมความพร้อมพื้นที่ที่มีศักยภาพรองรับการพัฒนาอุตสาหกรรมใหม่ ๆ

(๒) กลุ่มจังหวัดภาคใต้ฝั่งอันดามัน ประกอบด้วย ระนอง พังงา ภูเก็ต กระบี่ และตรัง เน้นการรักษาความ มีมนต์เสน่ห์ของศูนย์กลางการท่องเที่ยวทางทะเล เพิ่มความหลากหลายของกิจกรรมการท่องเที่ยวและการบริการ พัฒนาแหล่งท่องเที่ยวชายฝั่งทะเลและบนบก และพัฒนาบุคลากรรองรับการท่องเที่ยว

(๓) กลุ่มจังหวัดภาคใต้ชายเลน ประกอบด้วย สงขลา สตูล ปัตตานี ยะลา และนราธิวาส เน้นการคุ้มครอง ความปลอดภัย การอำนวยความสะดวกเป็นธรรมเพื่อเสริมสร้างความเชื่อมั่นในอำนาจรัฐ และสร้างภูมิคุ้มกัน แก่คนกลุ่ม เสี่ยงโดยเฉพาะการช่วยเหลือเยียวยาผู้ได้รับผลกระทบ การเสริมสร้างความมั่นคงด้านอาชีพและรายได้แก่ผู้มีรายได้น้อย การพัฒนาคุณภาพคนเพื่อสร้างโอกาสการมีงานทำและยกระดับคุณภาพชีวิต การเสริมสร้างความเข้มแข็งทาง เศรษฐกิจและพัฒนาความร่วมมือกับต่างประเทศ และการบริหารจัดการเขตพัฒนาพิเศษเฉพาะกิจจังหวัดชายแดน ภาคใต้

ยุทธศาสตร์การพัฒนากลุ่มจังหวัดภาคใต้ฝั่งอ่าวไทย (ชุมพร นครศรีธรรมราช พัทลุง สุราษฎร์ธานี)
พ.ศ. ๒๕๕๗ - ๒๕๖๐ (ฉบับทบทวนปี พ.ศ. ๒๕๖๐)

วิสัยทัศน์กลุ่มจังหวัด

“เมืองศูนย์กลางการเกษตร และพืชเศรษฐกิจของประเทศ ที่เติบโตอย่างมั่นคง บนพื้นฐานของชุมชนเข้มแข็ง
และเมืองท่องเที่ยวระดับนานาชาติที่ยั่งยืน”

พันธกิจ

๑. สร้างและพัฒนาระบบบริหารจัดการการเกษตร สัตว์น้ำและพืชเศรษฐกิจ (ยางพารา/ปาล์มน้ำมัน) ของกลุ่มจังหวัด ให้มีคุณภาพแบบครบวงจร
๒. พัฒนาระบบการท่องเที่ยวให้เกิดมูลค่าเพิ่มอย่างยั่งยืน โดยการผสมเชื่อมโยงกับกลุ่มอันดามันและเอกลักษณ์ที่โดดเด่นระดับโลก
๓. ส่งเสริมการมีส่วนร่วมจากทุกภาคส่วนในการร่วมสร้างกลุ่มจังหวัดสู่เมืองสีเขียว ที่มีระบบชุมชนเข้มแข็ง บนฐานปรัชญาเศรษฐกิจพอเพียง
๔. เสริมสร้างศักยภาพกลุ่มจังหวัดให้เป็นศูนย์กลางการคมนาคม และการขนส่งสินค้ารองรับการพัฒนาของกลุ่มจังหวัด

ประเด็นยุทธศาสตร์

ยุทธศาสตร์ที่ ๑ การผลิต แปรรูปและ การบริหารจัดการพืชเศรษฐกิจยางพาราและปาล์มน้ำมันที่มีคุณภาพ แบบครบวงจร

ยุทธศาสตร์ที่ ๒ การท่องเที่ยวนานาชาติที่ยั่งยืน

ยุทธศาสตร์ที่ ๓ การพัฒนาการเกษตรที่มีศักยภาพในพื้นที่ที่มีความเข้มแข็ง (ข้าว, ไม้ผล, ปศุสัตว์, ประมง)

ยุทธศาสตร์ที่ ๔ การพัฒนาสู่เมืองสีเขียว ชุมชนเข้มแข็ง มั่นคง มั่งคั่ง อย่างยั่งยืน

ยุทธศาสตร์ที่ ๕ การพัฒนาโครงสร้างพื้นฐานทางการคมนาคมและการโลจิสติกส์

ประเด็นยุทธศาสตร์ เป้าประสงค์ และกลยุทธ์ มีรายละเอียดดังนี้

ประเด็นยุทธศาสตร์	เป้าประสงค์	กลยุทธ์
<p>ยุทธศาสตร์ที่ ๑ การผลิต แปรรูปและ การบริหารจัดการพืชเศรษฐกิจ ยางพาราและปาล์มน้ำมันที่มีคุณภาพแบบครบวงจร</p>	<p>๑.๑ เป็นศูนย์กลางการเกษตร พืชเศรษฐกิจยางพารา และปาล์ม น้ำมันของประเทศ ที่มี ศักยภาพทางการผลิต การพัฒนาเพื่อการแข่งขันทาง เศรษฐกิจระดับโลก</p>	<p>๑.๑.๑ พัฒนาเกษตรกรให้มีศักยภาพด้านการผลิต การแปรรูปและการตลาด</p> <p>๑.๑.๒ พัฒนาระบบการเกษตร ของกลุ่มจังหวัดให้เติบโต อย่างมั่นคง สมดุลบนฐานทรัพยากรธรรมชาติและ การรักษาสิ่งแวดล้อม</p> <p>๑.๑.๓ เสริมความรู้เติมศักยภาพทางการบริหารจัดการ ผลผลิตแก่เกษตรกร ผู้ประกอบการยางพาราและปาล์มน้ำมัน เน้นการลดต้นทุนด้วยภูมิปัญญา และ มาตรฐานสากล</p> <p>๑.๑.๔ การพัฒนาด้านการตลาด ภายใน ประเทศ และ เพิ่มขีดความสามารถเพื่อการส่งออก</p> <p>๑.๑.๕ ส่งเสริมการรวมกลุ่มของเกษตรกรเป็นชุมชน การเกษตรที่เข้มแข็งมีพลังทางการผลิตทางการค้า</p>
<p>ยุทธศาสตร์ที่ ๒ การท่องเที่ยวนานาชาติที่ยั่งยืน</p>	<p>๒.๑ เป็นเมืองท่องเที่ยวที่หลากหลาย เติบโตบนฐาน การอนุรักษ์แหล่ง ท่องเที่ยวระดับนานาชาติ</p>	<p>๒.๑.๑ ส่งเสริมการพัฒนาระบบการประชาสัมพันธ์การตลาด</p> <p>๒.๑.๒ การจัดการแหล่งท่องเที่ยวของจังหวัดในกลุ่มจังหวัดให้เป็นแหล่งท่องเที่ยวที่เป็นอัตลักษณ์ระดับประเทศ ระดับภูมิภาคและระดับโลก</p> <p>๒.๑.๓ จัดระบบเส้นทางการท่องเที่ยว เสริมระบบโครงสร้างพื้นฐานเชื่อมโยงการท่องเที่ยวกับพื้นที่ ตอนบน และฝั่งอันดามัน</p> <p>๒.๑.๔ การจัดระบบการบริการนักท่องเที่ยวที่มีคุณภาพ เน้นการดูแลทั่วถึง สร้างการท่องเที่ยวแบบอุ่นใจปลอดภัย ประทับใจ และมาเที่ยวซ้ำ</p>

ประเด็นยุทธศาสตร์	เป้าประสงค์	กลยุทธ์
		๒.๑.๕ พัฒนาบุคลากรให้มีศักยภาพ/คุณภาพและเพียงพอ ต่อการรองรับการพัฒนาทางด้านการท่องเที่ยว การโรงแรม และการบริการ ของกลุ่มจังหวัด
<p>ยุทธศาสตร์ที่ ๓ การพัฒนาการเกษตรที่มีศักยภาพในพื้นที่ที่มีความเข้มแข็ง (ข้าว, ไม้ผล, ปศุสัตว์, ประมง)</p>	<p>๓.๑ เพิ่มปริมาณและคุณภาพผลผลิตให้เพียงพอต่อการบริโภค และการส่งออก</p>	<p>๓.๑.๑ พัฒนาบุคลากรให้มีศักยภาพ/คุณภาพและเพียงพอ ต่อการรองรับการพัฒนาทางด้านเกษตร ประมง และปศุสัตว์ของกลุ่มจังหวัด</p> <p>๓.๑.๒ เสริมความรู้เติมศักยภาพทางการบริหารจัดการ ผลผลิตแก่เกษตรกร ผู้ประกอบการการเกษตร เน้นการลดต้นทุนด้วยภูมิปัญญาและมาตรฐานสากล</p> <p>๓.๑.๓ สร้างช่องทางการตลาดและศูนย์กลางการผลิตแปรรูป การค้า การส่งออกไม้ผล ผลผลิตสัตว์น้ำ ปศุสัตว์ มาตรฐานการค้าระดับสากล</p> <p>๓.๑.๔ ส่งเสริมการรวมกลุ่มของเกษตรกรเป็นชุมชน การเกษตรที่เข้มแข็ง มีพลังทางการผลิตทางการค้า</p>
<p>ยุทธศาสตร์ที่ ๔ การพัฒนาสู่เมืองสีเขียว ชุมชนเข้มแข็ง มั่นคง มั่งคั่ง อย่างยั่งยืน</p>	<p>๔.๑ ประชาชนมีคุณภาพชีวิต ที่ดี ระบบการจัดการชุมชนมีความเข้มแข็งบนฐานปรัชญาความพอเพียง</p>	<p>๔.๑.๑ ส่งเสริมการมีส่วนร่วมจากทุกภาคส่วน ร่วมสร้าง แกนนำการเปลี่ยนแปลงในชุมชนเพื่อการจัดการทรัพยากรธรรมชาติในชุมชน</p> <p>๔.๑.๒ สร้างชุมชนต้นแบบระบบบริหารจัดการชุมชน เข้มแข็ง ชุมชนนำอยู่ด้วยหลักการของปัญญาแห่งปรัชญาความพอเพียง ผ่านการสร้างแหล่งเรียนรู้การพัฒนา</p> <p>๔.๑.๓ ส่งเสริมการธำรงรักษาไว้ซึ่งวัฒนธรรม ขนบธรรมเนียมประเพณี และภูมิปัญญาของชุมชน ให้อยู่คู่กับกลุ่มจังหวัด</p>

ประเด็นยุทธศาสตร์	เป้าประสงค์	กลยุทธ์
		๒.๑.๕ พัฒนาบุคลากรให้มีศักยภาพ/คุณภาพและเพียงพอ ต่อการรองรับการพัฒนาทางด้านการท่องเที่ยว การโรงแรม และการบริการ ของกลุ่มจังหวัด
<p>ยุทธศาสตร์ที่ ๓ การพัฒนาการเกษตรที่มีศักยภาพในพื้นที่ที่มีความเข้มแข็ง (ข้าว, ไม้ผล, ปศุสัตว์, ประมง)</p>	<p>๓.๑ เพิ่มปริมาณและคุณภาพผลผลิตให้เพียงพอต่อการบริโภค และการส่งออก</p>	<p>๓.๑.๑ พัฒนาบุคลากรให้มีศักยภาพ/คุณภาพและเพียงพอ ต่อการรองรับการพัฒนาทางด้านเกษตร ประมง และปศุสัตว์ของกลุ่มจังหวัด</p> <p>๓.๑.๒ เสริมความรู้เติมศักยภาพทางการบริหารจัดการ ผลผลิตแก่เกษตรกร ผู้ประกอบการการเกษตร เน้นการลดต้นทุนด้วยภูมิปัญญาและมาตรฐานสากล</p> <p>๓.๑.๓ สร้างช่องทางการตลาดและศูนย์กลางการผลิตแปรรูป การค้า การส่งออกไม้ผล ผลผลิตสัตว์น้ำ ปศุสัตว์ มาตรฐานการค้าระดับสากล</p> <p>๓.๑.๔ ส่งเสริมการรวมกลุ่มของเกษตรกรเป็นชุมชน การเกษตรที่เข้มแข็ง มีพลังทางการผลิตทางการค้า</p>
<p>ยุทธศาสตร์ที่ ๔ การพัฒนาสู่เมืองสีเขียว ชุมชนเข้มแข็ง มั่นคง มั่งคั่ง อย่างยั่งยืน</p>	<p>๔.๑ ประชาชนมีคุณภาพชีวิต ที่ดี ระบบการจัดการชุมชนมีความเข้มแข็งบนฐานปรัชญาความพอเพียง</p>	<p>๔.๑.๑ ส่งเสริมการมีส่วนร่วมจากทุกภาคส่วน ร่วมสร้าง แกนนำการเปลี่ยนแปลงในชุมชนเพื่อการจัดการทรัพยากรธรรมชาติในชุมชน</p> <p>๔.๑.๒ สร้างชุมชนต้นแบบระบบบริหารจัดการชุมชน เข้มแข็ง ชุมชนนำอยู่ด้วยหลักการของปัญญาแห่งปรัชญาความพอเพียง ผ่านการสร้างแหล่งเรียนรู้การพัฒนา</p> <p>๔.๑.๓ ส่งเสริมการธำรงรักษาไว้ซึ่งวัฒนธรรม ขนบธรรมเนียมประเพณี และภูมิปัญญาของชุมชน ให้อยู่คู่กับกลุ่มจังหวัด</p>

ประเด็นยุทธศาสตร์	เป้าประสงค์	กลยุทธ์
		<p>๔.๑.๔ ยกระดับการเรียนรู้ในชุมชน เสริมสร้างองค์ความรู้ ขยายฐาน การศึกษา การเรียนรู้สู่การเป็นการ เป็น กลุ่มจังหวัดอุตรดิตถ์</p> <p>๔.๑.๕ สร้างผู้นำชุมชนที่มีคุณธรรม และศักยภาพในการนำ ชุมชนด้วย หลักธรรมมาภิบาล สู่ชุมชนวิถี ประชาธิปไตยเข้มแข็ง</p>
<p>ยุทธศาสตร์ที่ ๕ การพัฒนาโครงสร้างพื้นฐาน ทางการคมนาคมและการ โลจิสติกส์</p>	<p>๕.๑ โครงสร้างการคมนาคมและ โลจิสติกส์ของกลุ่ม จังหวัดเอื้อต่อ การท่องเที่ยว และการเกษตร</p>	<p>๕.๑.๑ พัฒนา ปรับปรุงการคมนาคม การขนส่งทางน้ำ ทางบก ทางอากาศ ทางราง ให้มีการเชื่อมต่ออย่างเป็น ระบบประสานกับการพัฒนาของ ประเทศ</p> <p>๕.๑.๒ ส่งเสริมท้องถิ่นร่วมเชื่อมต่อ ระบบการคมนาคมและการโลจิสติกส์สู่ ชุมชน ๕.๑.๓ วางระบบโครงสร้าง พื้นฐานการคมนาคมโลจิสติกส์ การ สาธารณูปโภครองรับการขนส่งสินค้า ทางการเกษตร การท่องเที่ยวที่มี มาตรฐานโดยการบูรณา การกับ ท้องถิ่น และแนวทางการพัฒนา ระดับชาติ</p> <p>๕.๑.๔ พัฒนาบุคลากรให้มีศักยภาพ/ คุณภาพและเพียงพอ ต่อการรองรับ การพัฒนาทางโลจิสติกส์</p>

ยุทธศาสตร์การพัฒนาจังหวัดสุราษฎร์ธานี พ.ศ. ๒๕๖๐

วิสัยทัศน์กลุ่มจังหวัดสุราษฎร์ธานี

“เมืองเกษตรคุณภาพ การท่องเที่ยวที่ยั่งยืน สังคมเป็นสุข”

พันธกิจ

๑. เพิ่มศักยภาพการพัฒนาเศรษฐกิจด้านการเกษตรและอุตสาหกรรมเกษตรการท่องเที่ยวและการขนส่งโลจิสติกส์
๒. ส่งเสริมคุณภาพชีวิตของประชาชน
๓. มีฐานทรัพยากรธรรมชาติและบริหารจัดการสิ่งแวดล้อมที่ยั่งยืน

ประเด็นยุทธศาสตร์

ยุทธศาสตร์ที่ ๑ : การเพิ่มศักยภาพการแข่งขันภาคเกษตร และอุตสาหกรรมเกษตร

เป้าประสงค์เชิงยุทธศาสตร์

๑. มูลค่าทางเศรษฐกิจของยางพาราและปาล์มน้ำมันเพิ่มสูงขึ้น
๒. สินค้าเกษตรมีคุณภาพปลอดภัยระดับมาตรฐาน

ยุทธศาสตร์ที่ ๒ : การส่งเสริมการท่องเที่ยวที่ยั่งยืน

เป้าประสงค์เชิงยุทธศาสตร์

จังหวัดมีการจัดการศักยภาพทางการท่องเที่ยวที่ยั่งยืนสอดคล้องกระแสโลก

ยุทธศาสตร์ที่ ๓ : การเชื่อมโยงเส้นทางคมนาคมและศูนย์โลจิสติกส์ (Logistics Hub) ภาคใต้ตอนบน

เป้าประสงค์เชิงยุทธศาสตร์

ระบบโครงสร้างพื้นฐานด้านคมนาคมขนส่งและโลจิสติกส์ของจังหวัดมีศักยภาพในการแข่งขันระดับประเทศ

ยุทธศาสตร์ที่ ๔ : การพัฒนาสังคมปลอดภัย คุณภาพชีวิตที่ดี และมีศักยภาพในการแข่งขัน

เป้าประสงค์เชิงยุทธศาสตร์

๑. ชุมชนและแหล่งท่องเที่ยวหลักมีความปลอดภัยและสงบสุข
๒. เยาวชนได้รับการพัฒนาเต็มศักยภาพ
๓. ประชาชนมีสุขภาวะ

ยุทธศาสตร์ที่ ๕ : การสร้างฐานทรัพยากรธรรมชาติที่มั่นคงและมีสภาพแวดล้อมที่เหมาะสม

เป้าประสงค์เชิงยุทธศาสตร์

๑. ชุมชนและเมืองท่องเที่ยวหลักมีสภาพแวดล้อมที่ดี
๒. พื้นที่ป่ายังคงความอุดมสมบูรณ์และมีพื้นที่สีเขียวเพิ่มขึ้น (ป่าบก ป่าชายเลน)
๓. ชุมชนเสี่ยงภัยมีความพร้อมในการจัดการภัยพิบัติและสาธารณภัย

ประเด็นยุทธศาสตร์ เป้าประสงค์ และกลยุทธ์ มีรายละเอียดดังนี้

ประเด็นยุทธศาสตร์	เป้าประสงค์	กลยุทธ์
ยุทธศาสตร์ที่ ๑ การเพิ่มศักยภาพการแข่งขันภาคเกษตรและอุตสาหกรรมเกษตร	๑.๑ มูลค่าทางเศรษฐกิจของยางพาราและปาล์มน้ำมันเพิ่มขึ้น	๑.๑.๑ พัฒนาภาคการผลิตและอุตสาหกรรมยางพาราและปาล์มน้ำมันแบบครบวงจร (การผลิต การแปรรูป การตลาด) เพื่อเพิ่มมูลค่าและศักยภาพในการแข่งขัน
	๑.๒ สินค้าเกษตรมีคุณภาพปลอดภัยระดับมาตรฐาน	๑.๒.๑ ส่งเสริมและพัฒนายกระดับมาตรฐานสินค้าเกษตร (พืช, ประมง)
ยุทธศาสตร์ที่ ๒ การส่งเสริมการท่องเที่ยวที่ยั่งยืน	๒.๑ จังหวัดมีการจัดการศักยภาพทางการท่องเที่ยวที่ยั่งยืนสอดคล้องกระแสโลก	๒.๑.๑ พัฒนาแหล่งท่องเที่ยวและกิจกรรมการท่องเที่ยวอันเป็นเอกลักษณ์จังหวัดให้ตอบรับกระแสการท่องเที่ยวโลก ๒.๑.๒ บริหารจัดการแหล่งท่องเที่ยวหลักให้นักท่องเที่ยวมีความพึงพอใจ
ยุทธศาสตร์ที่ ๓ การเชื่อมโยงเส้นทางคมนาคมและศูนย์โลจิสติกส์ภาคใต้ตอนบน (Logistics Hub)	๓.๑ ระบบโครงสร้างพื้นฐานด้านคมนาคมขนส่งและโลจิสติกส์ของจังหวัดมีศักยภาพในการแข่งขันระดับ ประเทศ	๓.๑.๑ พัฒนาโครงข่ายคมนาคมขนส่งและศูนย์โลจิสติกส์
ยุทธศาสตร์ที่ ๔ การพัฒนาสังคมปลอดภัยคุณภาพชีวิตที่ดีและมีศักยภาพในการแข่งขัน	๔.๑ ชุมชนและแหล่งท่องเที่ยวหลักมีความปลอดภัยและสงบสุข	๔.๑.๑ เพิ่มประสิทธิภาพการรักษาความปลอดภัยพื้นที่ท่องเที่ยวนานาชาติและชุมชน
	๔.๒ เยาวชนได้รับการพัฒนาเต็มศักยภาพ	๔.๒.๑ พัฒนาเครือข่ายการเรียนรู้ของเยาวชนเพื่อการแข่งขัน
	๔.๓ ประชาชนมีสุขภาวะ	๔.๓.๑ เพิ่มประสิทธิภาพเครือข่ายระบบบริการสาธารณสุข
ยุทธศาสตร์ที่ ๕ การสร้างฐานทรัพยากรธรรมชาติที่มั่นคงและมีสภาพแวดล้อมที่เหมาะสม	๕.๑ ชุมชนและเมืองท่องเที่ยวหลักมีสภาพแวดล้อมที่ดี	๕.๑.๑ ส่งเสริมการมีส่วนร่วมในการจัดการสิ่งแวดล้อมจากแหล่งกำเนิดมลพิษ (ขยะ/น้ำเสีย)
	๕.๒ พื้นที่ป่ายังคงความอุดมสมบูรณ์และมีพื้นที่สีเขียวเพิ่มขึ้น (ป่าบก ป่าชายเลน)	๕.๒.๑ ส่งเสริมการมีส่วนร่วมในการบริหารจัดการทรัพยากรธรรมชาติให้มีประสิทธิภาพ

ประเด็นยุทธศาสตร์	เป้าประสงค์	กลยุทธ์
	๕.๓ ชุมชนเสี่ยงภัยมีความพร้อมในการจัดการภัยพิบัติและสาธารณภัย	๕.๓.๑ ลดความเสี่ยงและเพิ่มขีดความสามารถของชุมชนในการจัดการภัยพิบัติและสาธารณภัย

ยุทธศาสตร์การพัฒนาขององค์กรปกครองส่วนท้องถิ่นในเขตจังหวัดสุราษฎร์ธานี

วิสัยทัศน์

“โครงสร้างพื้นฐานดี ประเพณีวัฒนธรรมเด่น เน้นการท่องเที่ยว รักษาสิ่งแวดล้อม น้อมนำเศรษฐกิจพอเพียง”

พันธกิจ

๑. ปกป้องและเชิดชูสถาบันหลักของชาติ ยกย่อง เชิดชูเกียรติผู้ทำคุณประโยชน์ต่อประเทศ
๒. ส่งเสริมประชาธิปไตย และการมีส่วนร่วม
๓. บริหารจัดการองค์กรปกครองส่วนท้องถิ่นตามหลักธรรมาภิบาล
๔. ปรับปรุงและพัฒนาโครงสร้างพื้นฐาน วางผังเมืองและสาธารณูปโภค
๕. ส่งเสริม อนุรักษ์ศิลปวัฒนธรรม ประเพณี จารีตประเพณี ภูมิปัญญาท้องถิ่น และทำนุบำรุงศาสนา
๖. ส่งเสริมการพัฒนาคุณภาพชีวิต และส่งเสริมการเรียนรู้ตลอดชีวิตอย่างยั่งยืน
๗. ส่งเสริม พัฒนา สร้างความเข้มแข็งด้านเศรษฐกิจ
๘. ส่งเสริมการกีฬา และนันทนาการ
๙. ส่งเสริมการจัดระเบียบชุมชนและการรักษาความสงบเรียบร้อย
๑๐. บริหารจัดการทรัพยากรธรรมชาติและสิ่งแวดล้อม
๑๑. พัฒนาและส่งเสริมการท่องเที่ยว
๑๒. พัฒนาบริการสาธารณะสู่ประชาคมอาเซียน
๑๓. ส่งเสริมการดำเนินชีวิตตามหลักปรัชญาเศรษฐกิจพอเพียง

เป้าประสงค์

๑. ปกป้องและ เชิดชูสถาบันหลักของชาติ และการยกย่อง เชิดชูเกียรติ ผู้ทำคุณประโยชน์ต่อประเทศ
๒. ส่งเสริมการปกครองตามระบอบประชาธิปไตย และการมีส่วนร่วมของประชาชน
๓. ส่งเสริมการบริหารจัดการตามหลักธรรมาภิบาล
๔. พัฒนาเส้นทางคมนาคมขนส่งให้มีคุณภาพและได้มาตรฐาน
๕. พัฒนาสาธารณูปโภค และสาธารณูปการ ไฟฟ้าแสงสว่าง การผังเมือง การควบคุมอาคาร และการบริหารจัดการน้ำ
๖. ส่งเสริม อนุรักษ์ ศิลปวัฒนธรรมประเพณี จารีตประเพณี ภูมิปัญญาท้องถิ่น และทำนุบำรุงศาสนา
๗. ส่งเสริมด้านสวัสดิการสังคม สังคมสงเคราะห์ และสาธารณสุข
๘. ส่งเสริมการจัดการศึกษาให้ได้มาตรฐานการศึกษา

๙. การส่งเสริม และพัฒนาอาชีพ การลงทุน และพาณิชย์กรรม
๑๐. ส่งเสริมการดำเนินชีวิตตามหลักปรัชญาเศรษฐกิจพอเพียง
๑๑. ส่งเสริมด้านการกีฬาและนันทนาการ
๑๒. ส่งเสริมการจัดระเบียบชุมชน สังคม และการรักษาความสงบเรียบร้อย สร้างความสามัคคีให้สังคมสงบสุข

๑๓. ส่งเสริม สนับสนุนการท่องเที่ยวอย่างยั่งยืน
๑๔. อนุรักษ์ ฟื้นฟู สร้างเครือข่าย เฝ้าระวังทรัพยากรธรรมชาติและสิ่งแวดล้อม
๑๕. พัฒนาบุคลากร และเพิ่มประสิทธิภาพการบริการ เพื่อเข้าสู่ประชาคมอาเซียน

ยุทธศาสตร์การพัฒนาขององค์กรปกครองส่วนท้องถิ่น

- ยุทธศาสตร์ที่ ๑ การสร้างความมั่นคงของชาติ
- ยุทธศาสตร์ที่ ๒ การส่งเสริมการบริหารจัดการบ้านเมืองที่ดี
- ยุทธศาสตร์ที่ ๓ พัฒนาโครงสร้างพื้นฐาน
- ยุทธศาสตร์ที่ ๔ ส่งเสริม อนุรักษ์ ศาสนา ศิลปะ วัฒนธรรม จารีตประเพณี และภูมิปัญญาท้องถิ่น
- ยุทธศาสตร์ที่ ๕ ส่งเสริม พัฒนาคุณภาพชีวิต
- ยุทธศาสตร์ที่ ๖ ส่งเสริม สนับสนุนการท่องเที่ยว และการอนุรักษ์ ทรัพยากรธรรมชาติและสิ่งแวดล้อม
- ยุทธศาสตร์ที่ ๗ การพัฒนาบริการสาธารณะเข้าสู่ประชาคมอาเซียน
- ยุทธศาสตร์ที่ ๘ พัฒนาเศรษฐกิจ
- ยุทธศาสตร์ที่ ๙ ส่งเสริมการมีส่วนร่วมทางการเมือง

ยุทธศาสตร์การพัฒนาอำเภอ ประกอบด้วยด้านต่าง ๆ ๖ ด้าน คือ

๑. แผนยุทธศาสตร์พัฒนาอำเภอด้านเศรษฐกิจ
๒. กรอบยุทธศาสตร์พัฒนาอำเภอด้านสังคม
๓. กรอบยุทธศาสตร์พัฒนาอำเภอด้านทรัพยากรธรรมชาติและสิ่งแวดล้อม
๔. กรอบยุทธศาสตร์พัฒนาอำเภอความปลอดภัยในชีวิตและทรัพย์สิน
๕. กรอบยุทธศาสตร์พัฒนาอำเภอด้านการบริหารจัดการ
๖. กรอบยุทธศาสตร์ด้านการปฏิบัติงานเร่งด่วนตาม

วิสัยทัศน์

แหล่งอารยธรรมในอดีตที่เป็นเมืองศูนย์กลางการค้าของจังหวัดที่ได้รับการพัฒนาเป็น แหล่งท่องเที่ยวเชิงอนุรักษ์มีความพร้อมทุกระบบสาธารณูปโภคและการพัฒนาเมืองที่ได้มาตรฐาน ประชากรได้รับการพัฒนาศักยภาพไม่เป็นรองชนชาติใดในประชาคมอาเซียน

พันธกิจ

๑. พัฒนาเป็นแหล่งท่องเที่ยวทางธรรมชาติเชิงอนุรักษ์และศึกษาค้นคว้าด้านศิลปะและวัฒนธรรมในอดีต
๒. พัฒนาคุณภาพผลิตผลทางการเกษตร และระบบขนส่ง(logistics) รวมทั้งพัฒนาสถานที่ให้เป็นตลาดกลางสินค้าเกษตร ตลอดจนระบบสาธารณูปโภค ที่ได้มาตรฐาน
๓. พัฒนาระบบการศึกษา ทุกระดับรวมทั้ง ระดับเด็กเล็กในองค์กรปกครองส่วนท้องถิ่น ให้มีความสามารถในการเรียนรู้ภาษาอังกฤษ ให้มีความสามารถแข่งขันกับชาติอื่นในประชาคมอาเซียน
๔. พัฒนาระบบการเตือนภัยพิบัติ ตลอดจนความมั่นคง ปลอดภัยในชีวิตและทรัพย์สินรวมทั้งการสร้างภูมิคุ้มกันปัญหาเสพติด

ประเด็นยุทธศาสตร์

๑. พัฒนาปรับปรุงโครงสร้างพื้นฐาน สิ่งอำนวยความสะดวกรองรับการขนส่งสินค้าและสนับสนุนการท่องเที่ยวเชิงอนุรักษ์
๒. พัฒนาแหล่งศิลปวัฒนธรรมในอดีต วิถีชีวิต ชุมชน ให้สามารถอยู่ร่วมกันได้โดยดำรงรักษาศิลปะ, วัตถุ และหลักฐานทางประวัติศาสตร์
๓. พัฒนาระบบแจ้งเตือน ป้องกัน แก้ปัญหาภัยพิบัติ ด้วยระบบมาตรฐานสากล
๔. อนุรักษ์ ฟื้นฟู สิ่งแวดล้อม และทรัพยากรธรรมชาติ
๕. พัฒนาทรัพยากรบุคคล สถาบันชุมชน ท้องถิ่นเพื่อให้มีศักยภาพมีภูมิคุ้มกันปัญหาสังคม

ผลการศึกษาวเคราะห์ศักยภาพเพื่อประเมินสถานภาพการพัฒนา

ตามยุทธศาสตร์การพัฒนาของเทศบาลตำบลบ้านนา เทคนิคที่ใช้ในการวิเคราะห์ศักยภาพคือ

เทคนิค Swot Analysis

ปัจจัยภายใน

จุดแข็ง (Strengths) หมายถึง ข้อดีความสามารถหรือทรัพยากรที่มีอยู่ภายในองค์กรปกครองส่วนท้องถิ่นซึ่งสามารถนำมาจัดการเพื่อให้บรรลุวิสัยทัศน์ ภารกิจ และจุดมุ่งหมายการพัฒนาที่ยั่งยืน

จุดอ่อน (Weakness) หมายถึง ความผิดพลาดหรือข้อด้อยในท้องถิ่นซึ่งมีผลทำให้ไม่บรรลุตามแนวทางการพัฒนาที่วางไว้

ปัจจัยภายนอก

โอกาส (Opportunities) หมายถึง สถานการณ์และสิ่งแวดล้อมภายนอกที่มีลักษณะเกื้อกูลหรือสนับสนุนต่อแนวทางการพัฒนา

อุปสรรค (Threat) หมายถึง สถานการณ์และสิ่งแวดล้อมภายนอกท้องถิ่นที่มีลักษณะส่งผลให้เกิดความเสียหาย หรือมีผลด้านลบต่อการพัฒนา

ปัจจัยภายใน (การวิเคราะห์สภาพแวดล้อมและความสามารถภายในองค์กร)

โครงสร้างองค์กร (Strength)	
จุดแข็ง (Strength)	จุดอ่อน (Weaknesses)
๑. มีการแบ่งส่วนราชการอย่างชัดเจน โดยแบ่งเป็น สำนักปลัดฯ กองคลัง กองสาธารณสุข กองช่าง และ กองการประปา มีหน้าที่รับผิดชอบชัดเจน ๒. องค์กรมีเครื่องมือเครื่องใช้ที่ทันสมัย ๔. มีการประสานงานที่ดีระหว่างสำนัก กองต่าง ๆ	๑. เครื่องมือเครื่องใช้ในการปฏิบัติงานไม่เพียงพอ ๒. องค์กรยังไม่มี กอง / ฝ่าย ที่รองรับภารกิจโดยตรง
กลยุทธ์ขององค์กร (Strategy)	
๕. องค์กรมีการจัดทำแผนพัฒนาและแผนการดำเนินงานประจำปีที่ชัดเจนสอดคล้องกับความต้องการของประชาชน ๖. องค์กรได้จัดเวทีประชาคมสำหรับเขตเทศบาล เพื่อระดมความคิดเห็น ปัญหา เพื่อจะนำสู่แผนพัฒนาสามปี ๗. องค์กรมีการจัดทำแผนอัตรากำลังขององค์กรชัดเจน ๘. มีการกำหนดนโยบายสอดคล้องกับความต้องการของประชาชน	๕. ประชาชนให้ความสำคัญการมีส่วนร่วมในการจัดทำแผนพัฒนาท้องถิ่นน้อย ๖. กิจกรรม/โครงการในแผนการดำเนินงานไม่สามารถกำหนดเวลาดำเนินการได้ชัดเจน ๗. ขาดการประเมินผลการปฏิบัติงานจากหน่วยงานภายในหรือภายนอก

ระบบในการดำเนินการขององค์กร (Systems)	
<p>๙. องค์กรมีการสรรหาบุคลากรอย่างเป็นระบบ</p> <p>๑๐. องค์กรมีการประชาสัมพันธ์ในการดำเนินงานด้านต่าง ๆ ให้ประชาชนทราบ</p> <p>๑๑. มีการจัดทำระบบบัญชีถูกต้องตามระเบียบวิธีงบประมาณ</p> <p>๑๒. มีระบบการติดต่อสื่อสารที่ดีและทันสมัย</p>	<p>๘. ประชาชน ชุมชน องค์กรเอกชน ตรวจสอบติดตามการดำเนินงานของเทศบาล</p> <p>๙. การติดต่อสื่อสารระหว่างพนักงานในสำนักงานกับพนักงานภาคสนามไม่สะดวก</p>
ลักษณะแบบแผนหรือพฤติกรรมในการบริหารงานของผู้บริหารระดับสูง (Style)	
<p>๑๓. ผู้บริหารมีการส่งเสริมและสนับสนุนให้บุคลากรได้ฝึกอบรบของบุคลากรอยู่เสมอ</p> <p>๑๔. ผู้บริหารมีการตัดสินใจในการแก้ไขปัญหาอย่างรวดเร็ว</p> <p>๑๕. ผู้บริหารมีวิสัยทัศน์การบริหารที่ดี</p>	<p>๑๐. สมาชิกสภาเทศบาลบางส่วนไม่ให้ความสำคัญและการมีส่วนร่วมกับกิจกรรมต่าง ๆ ของเทศบาลตำบลบ้านนา</p>
สมาชิกในองค์กร (Staff)	
<p>๑๖. บุคลากรเป็นคนรุ่นใหม่และศึกษาหาความรู้เพิ่มเติมอยู่เสมอ</p> <p>๑๗. บุคลากรจะศึกษาและพัฒนาความก้าวหน้าในตำแหน่งและสายงานของตนเองอยู่เสมอ</p>	<p>๑๑. บุคลากรบางส่วนขาดจิตสำนึกในควมรับผิดชอบที่ได้รับมอบหมายและไม่อุทิศเวลาให้กับองค์กรอย่างเต็มที่</p> <p>๑๒. บุคลากรบางส่วนยังขาดความรู้ ความเข้าใจในระบบบริหารสมัยใหม่ที่มีเทคนิคและเทคโนโลยีสมัยใหม่เข้ามาเกี่ยวข้อง</p>
ความรู้ความสามารถขององค์กร (Skills)	
<p>๑๘. บุคลากรสามารถใช้เทคโนโลยีสารสนเทศได้อย่างมีประสิทธิภาพ</p> <p>๑๙. บุคลากรมีความเข้าใจระเบียบกฎหมายที่ใช้ในงานปฏิบัติงาน</p> <p>๒๐. บุคลากรมีความสามารถประสานงาน / อำนวยการ/ และร่วมมือจากภาคส่วนที่เกี่ยวข้องอยู่เสมอ</p>	<p>๑๓. บุคลากรบางส่วนได้รับมอบหมายไม่ตรงกับการงาน</p> <p>๑๔. บุคลากรบางส่วนขาดความรู้ความสามารถด้านสารสนเทศและเทคโนโลยีใหม่ ๆ</p>

การวิเคราะห์สภาพแวดล้อมและความสามารถภายนอกองค์กร

จุดแข็ง (Strength)	จุดอ่อน (Weaknesses)
<p>๑. ประชาชนมีความสนใจในโครงการที่เกี่ยวกับการช่วยเหลือชุมชน</p> <p>๒. ประชาชนมีการจัดการในการสรรหาเพื่อมาทำงานกับทางเทศบาลได้อย่างเป็นระบบ</p> <p>๓. ประชาชนมีการประชาสัมพันธ์ข่าวสารทางราชการอย่างทั่วถึงกัน</p> <p>๔. ประชาชนมีความเข้าใจในงานเกี่ยวกับข้อบังคับที่</p>	<p>๑. การรวมกลุ่มองค์กรชุมชน ในพื้นที่ ขาดความเข้มแข็ง คณะกรรมการกลุ่มขาดการบริหารจัดการกลุ่มที่ดี</p> <p>๒. ขาดความรู้ ทักษะในการแปรรูปผลผลิตทางการเกษตร และขาดการสร้างเอกลักษณ์ผลิตภัณฑ์ชุมชนให้มีคุณภาพ ได้มาตรฐาน และติดตลาด</p> <p>๓. ผู้เสียภาษีในพื้นที่บางราย ขาดจิตสำนึกใน</p>

<p>เทศบาลประกาศใช้อย่างมีประสิทธิภาพ</p> <p>๕. ประชาชนสนใจเกี่ยวกับการดำเนินงานขององค์กร และคอยติดตามการดำเนินงานขององค์กร</p> <p>๖. ประชาชนมีจิตสำนึกในการป้องกันภัยที่จะเกิดขึ้นทางธรรมชาติ</p> <p>๗. พื้นที่เทศบาลที่ขนาดเล็กทำให้การบริหารงานเป็นไปโดยความรวดเร็ว</p> <p>๘. องค์กรมีการประสานงานกับผู้นำชุมชนโดยสม่ำเสมอ</p> <p>๙. องค์กรมุ่งเน้นการแก้ไขปัญหาเกี่ยวกับความยากจนของประชาชนร่วมกับหน่วยงานของรัฐ</p> <p>๑๐. องค์กรมุ่งพัฒนาฝีมือด้านหัตถกรรมศิลปกรรม โดยนำความรู้มาประยุกต์ใช้ร่วมกับงานฝีมือพื้นบ้าน</p> <p>๑๑. มีผลผลิตทางการเกษตรหลากหลาย ได้แก่ ยางพารา ปาล์มน้ำมัน ผลไม้ ซึ่งเอื้อต่อการพัฒนา</p> <p>๑๑. การขอรับการสนับสนุนงบประมาณกรณีโครงการเร่งด่วนและโครงการเกินศักยภาพมีหลายช่องทาง ได้แก่จังหวัด กรมที่สังกัด และหน่วยงานที่เกี่ยวข้อง</p> <p>๑๒. โครงสร้างพื้นฐาน สาธารณูปการ มีความครอบคลุมทั่วถึงเกือบเต็มพื้นที่</p>	<p>หน้าที่เสียภาษีเพื่อการพัฒนาท้องถิ่น</p> <p>๔. ราคาพืชผลทางการเกษตรตกต่ำ ขาดตลาดรองรับและขาดการรับประกันทางราคาพืชผลทางการเกษตรจากภาครัฐ</p>
---	---

๒. ปัจจัยภายนอก การวิเคราะห์สภาพแวดล้อมภายนอกองค์กร

การวิเคราะห์โอกาส
<p>๑. พระราชบัญญัติกำหนดแผนและขั้นตอนการกระจายอำนาจให้แก่องค์กรปกครองส่วนท้องถิ่น พ.ศ. ๒๕๔๒ มาตรา ๑๖ (๔) กำหนดให้องค์กรส่วนท้องถิ่นมีหน้าที่ในการจัดระบบบริการสาธารณะเพื่อประโยชน์ท้องถิ่น โดยที่หน่วยงานราชการส่วนกลางและส่วนภูมิภาคส่งเสริมและสนับสนุนการถ่ายโอนภารกิจให้แก่องค์กรปกครองส่วนท้องถิ่น ตามแผนการกระจายอำนาจ ๖ ด้าน ทำให้เทศบาลมีโอกาสได้รับการจัดสรรทั้งงบประมาณ การฝึกอบรมความรู้ศักยภาพของเจ้าหน้าที่ และมีอำนาจหน้าที่ในการควบคุม ดูแล ป้องกันและแก้ไขเพิ่มมากขึ้น ทำให้สามารถดำเนินการแก้ไขปัญหาความเร่งด่วนได้อย่างรวดเร็วและมีประสิทธิภาพมากขึ้น</p>
<p>๒. พระราชกฤษฎีกา ว่าด้วยหลักเกณฑ์และวิธีการบริหารกิจการบ้านเมืองที่ดี พ.ศ. ๒๕๔๖ ที่สร้างความตื่นตัวและสร้างแรงขับเคลื่อนกระบวนการเข้ามามีส่วนร่วมภาคประชาชนและภาคบุคลากรผู้ปฏิบัติงานตั้งแต่การร่วมคิด ร่วมตัดสินใจ และร่วมปฏิบัติ โดยกำหนดให้เป็นกลไกในการประเมินผลการปฏิบัติงานขององค์กรปกครอง</p>

ส่วนท้องถิ่น
<p>๓. แผนพัฒนาเศรษฐกิจและสังคมแห่งชาติ ฉบับที่ ๑๒ (พ.ศ. ๒๕๖๐-๒๕๖๔) ต้องให้ความสำคัญกับการกำหนดทิศทางการพัฒนาที่มุ่งสู่การเปลี่ยนผ่านประเทศไทยจากประเทศที่มีรายได้ปานกลางไปสู่ประเทศที่มีรายได้สูง มีการกระจายรายได้และพัฒนาอย่างเท่าเทียม มีระบบนิเวศที่ดี สังคมอยู่ร่วมกันอย่างมีความสุข และนำไปสู่การบรรลุวิสัยทัศน์ระยะยาว “ มั่นคง มั่งคั่ง ยั่งยืน ” ของประเทศ โดยกำหนดตำแหน่งทางยุทธศาสตร์ (Country Strategic Positioning) ให้สอดคล้องกับจุดแข็งของประเทศและบริบทในอนาคต</p>
<p>๔. มีการเสริมสร้างธรรมาภิบาลในภาครัฐ เน้นประสิทธิภาพ ประหยัด เป็นธรรม โปร่งใส เปิดโอกาสให้ภาคประชาชนเข้ามามีส่วนร่วมคิด ตัดสินใจ และร่วมรับผลประโยชน์</p>
<p>๕. การขอรับการสนับสนุนงบประมาณกรณีโครงการเร่งด่วนและโครงการเกื้อหนุนภาพมีหลายช่องทาง ได้แก่ จังหวัด กรมที่สังกัด และหน่วยงานอื่นที่เกี่ยวข้อง</p>

การวิเคราะห์อุปสรรค
<p>๑. ประชาชนเข้ามามีส่วนร่วมในการบริหารงานและกิจกรรมของเทศบาลน้อย</p> <p>๒. เยาวชนไม่ยอมรับในการศึกษาขั้นพื้นฐานของโรงเรียนภายในเขตเทศบาลโดยส่วนใหญ่จะไปศึกษาโรงเรียนภายในตัวจังหวัด</p> <p>๓. ประชาชนและเยาวชนไม่มีความรู้เกี่ยวกับเทคโนโลยีใหม่ ๆ ที่เกี่ยวกับการจัดการบริหารร่วมกับเทศบาล</p> <p>๔. ความต้องการของประชาชนบางโครงการ กิจกรรม มีแนวทางปฏิบัติที่ไม่สอดคล้องกับระเบียบ กฎหมาย เมื่อเทศบาลตำบลบ้านนา ยุติการดำเนินการ หรือชะลอการดำเนินการเพื่อตรวจสอบความถูกต้องของประชาชนที่ไม่เข้าใจในเรื่องของอำนาจหน้าที่ของเทศบาล จึงเกิดความไม่พึงพอใจในการดำเนินงาน มีผลต่อความร่วมมือในการพัฒนาท้องถิ่น</p>

ความเชื่อมโยงยุทธศาสตร์การพัฒนาจังหวัดกับยุทธศาสตร์การพัฒนาของอปท.

แบบ ยท.๐๑

โครงสร้างเชื่อมโยงแผนยุทธศาสตร์การพัฒนาของเทศบาลตำบลบ้านนา (พ.ศ.๒๕๖๑-๒๕๖๔)

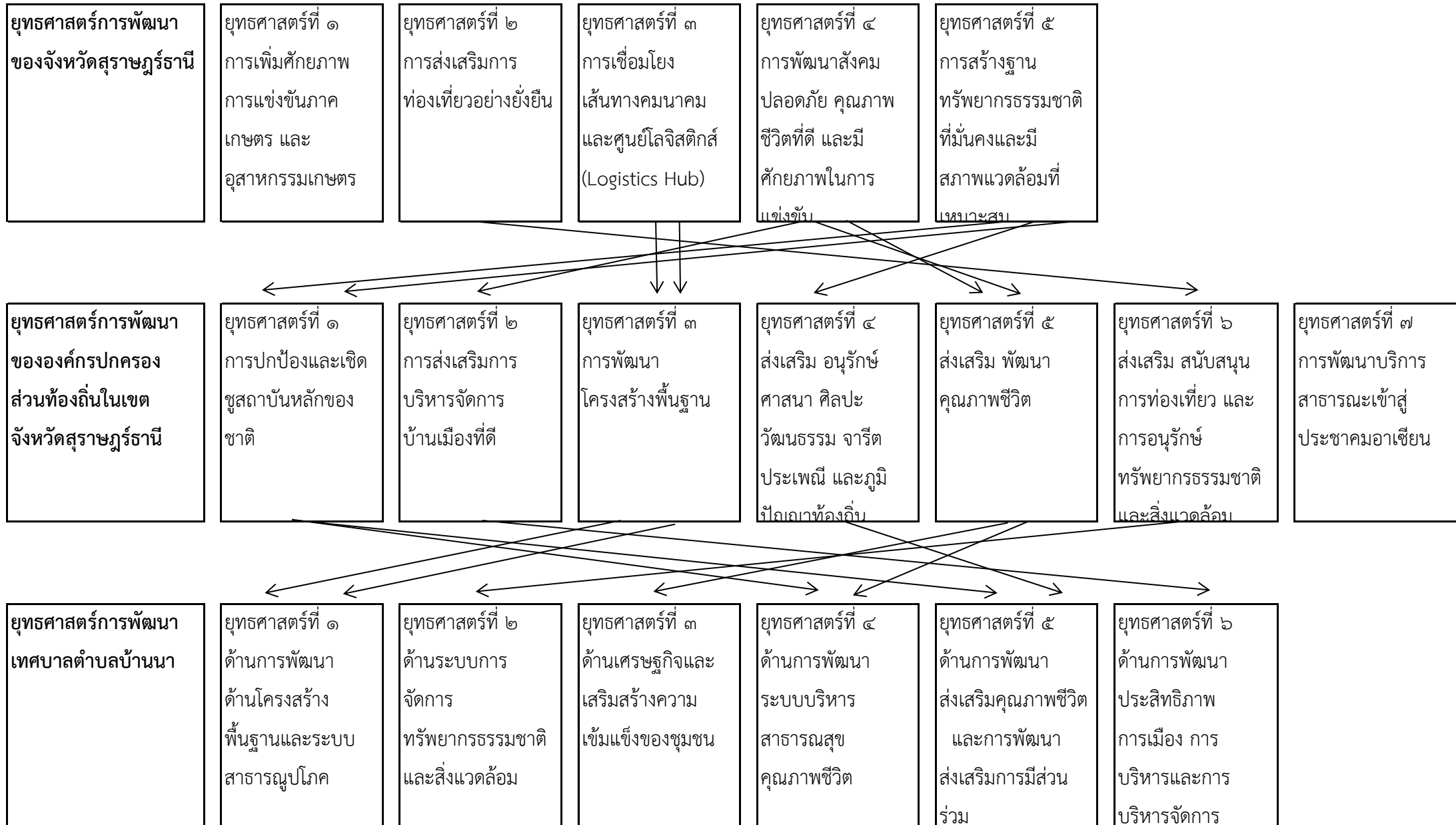

โครงสร้างเชื่อมโยงแผนยุทธศาสตร์การพัฒนาของเทศบาลตำบลบ้านนา (พ.ศ.๒๕๖๑-๒๕๖๔)

แบบ ยท.๐๑

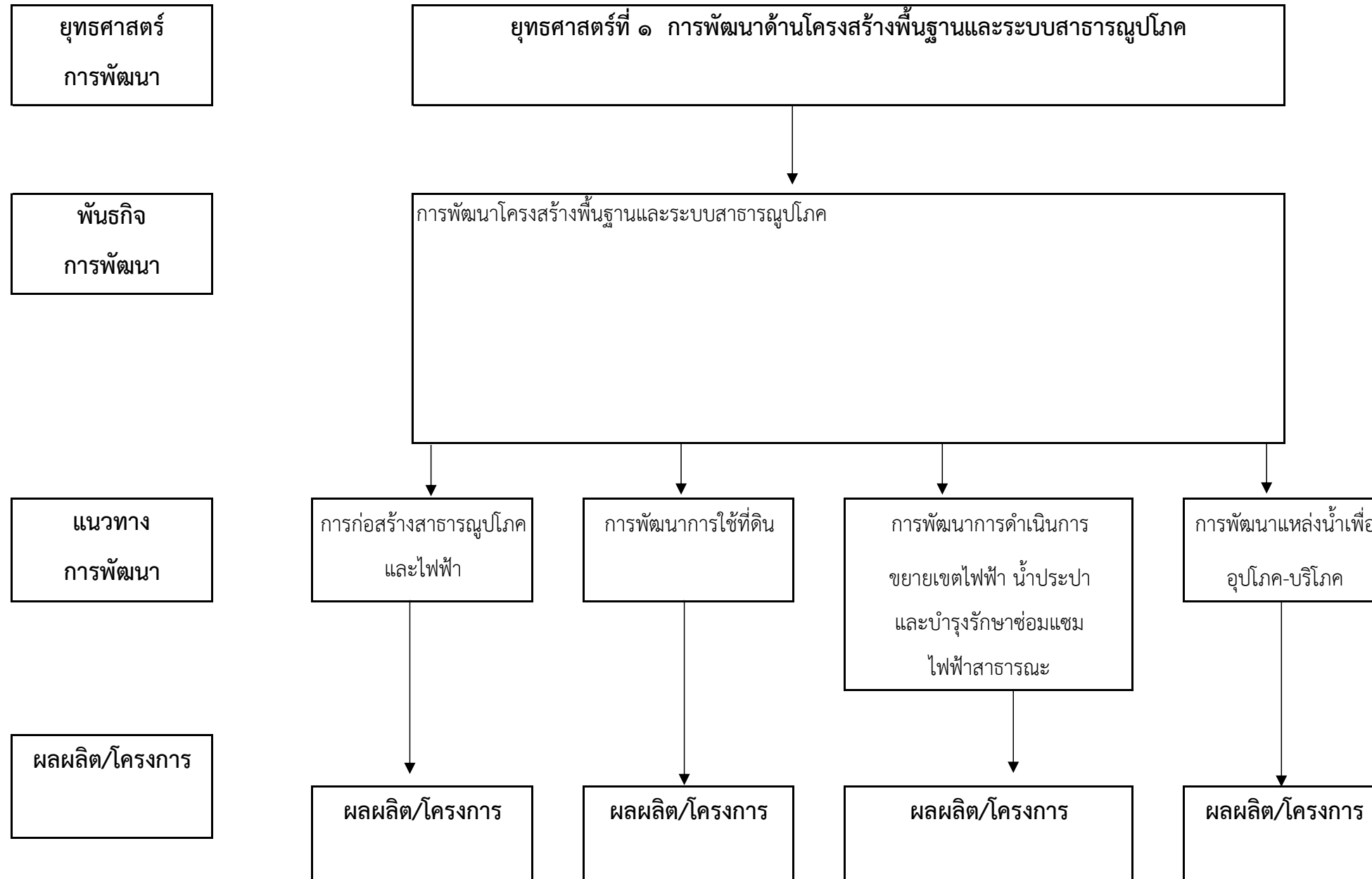

โครงสร้างเชื่อมโยงแผนยุทธศาสตร์การพัฒนาของเทศบาลตำบลบ้านนา (พ.ศ.๒๕๖๑-๒๕๖๔)

แบบ ยท.๐๑

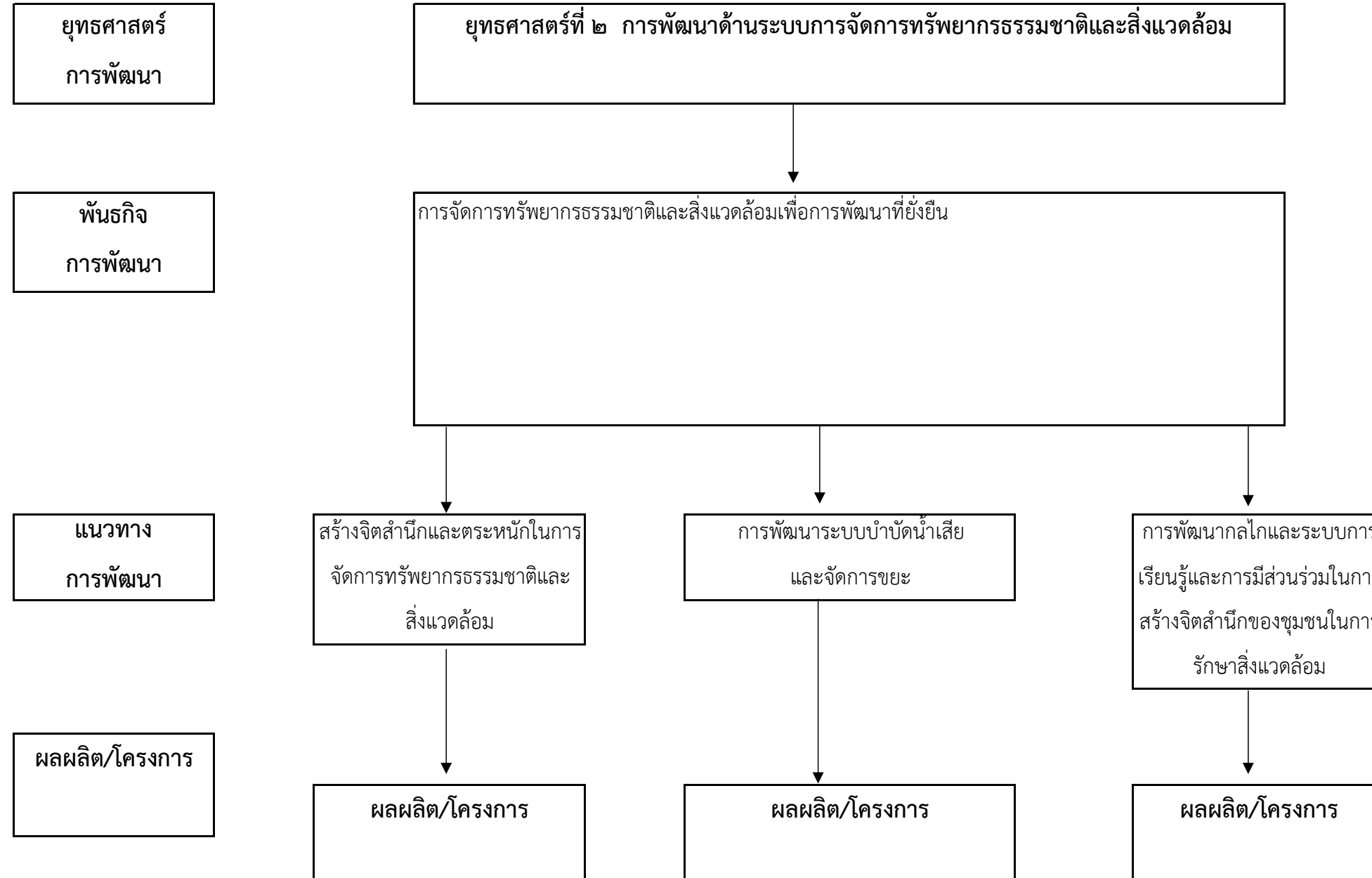

โครงสร้างเชื่อมโยงแผนยุทธศาสตร์การพัฒนาของเทศบาลตำบลบ้านนา (พ.ศ.๒๕๖๑-๒๕๖๔)

แบบ ยท.๐๑

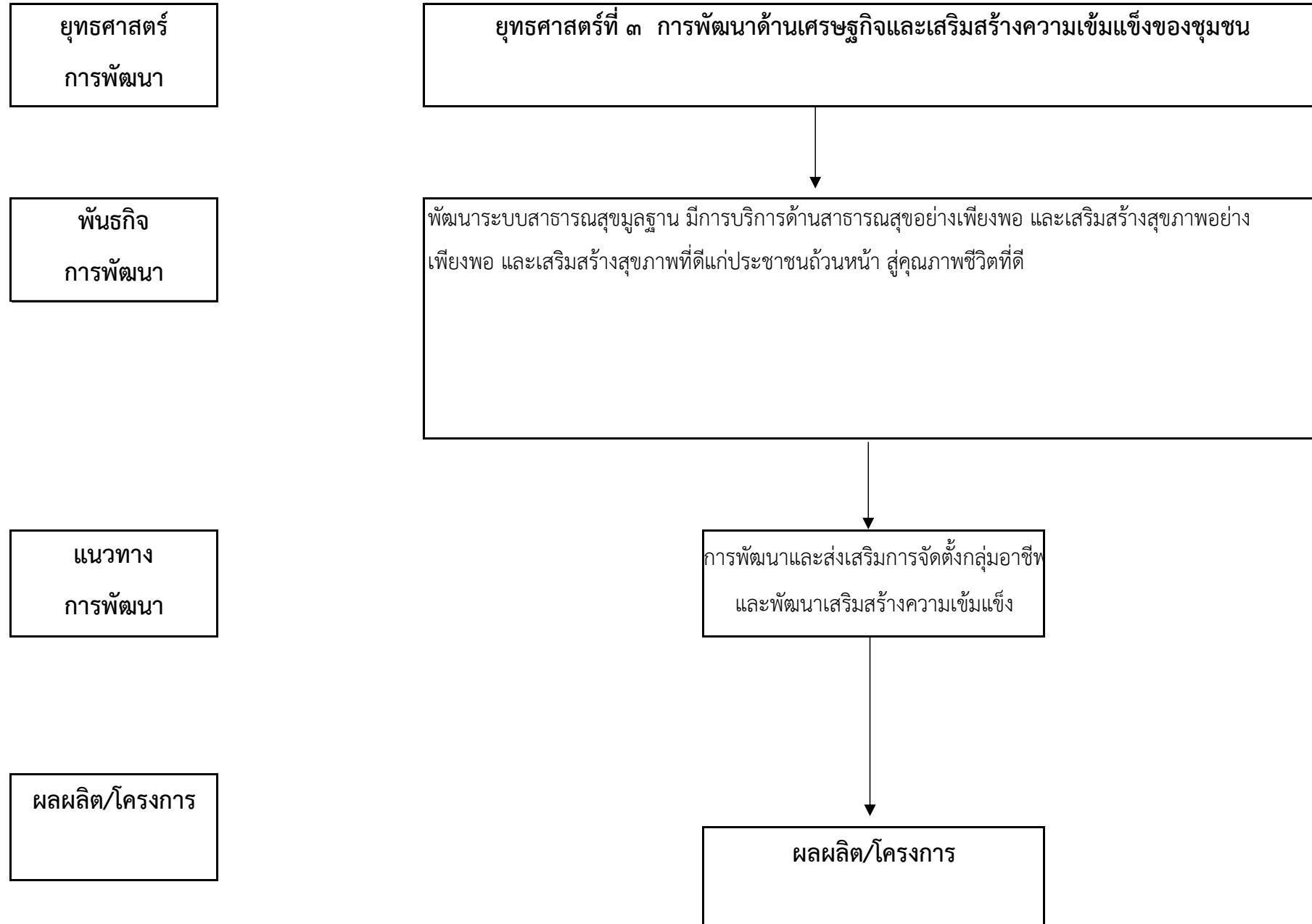

โครงสร้างเชื่อมโยงแผนยุทธศาสตร์การพัฒนาของเทศบาลตำบลบ้านนา (พ.ศ.๒๕๖๑-๒๕๖๔)

แบบ ยท.๐๑

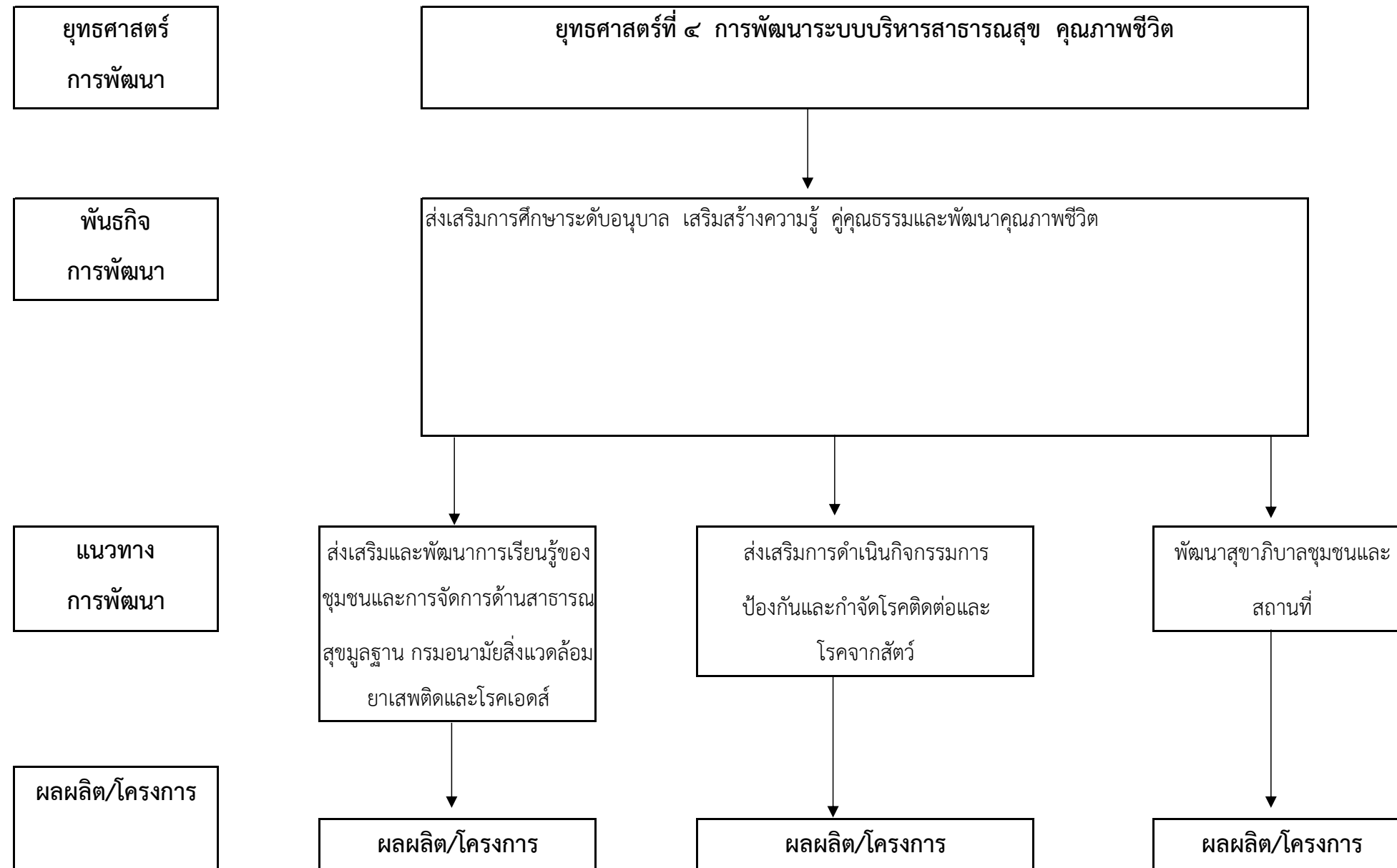

โครงสร้างเชื่อมโยงแผนยุทธศาสตร์การพัฒนาของเทศบาลตำบลบ้านนา (พ.ศ.๒๕๖๑-๒๕๖๔)

แบบ ยท.๐๑

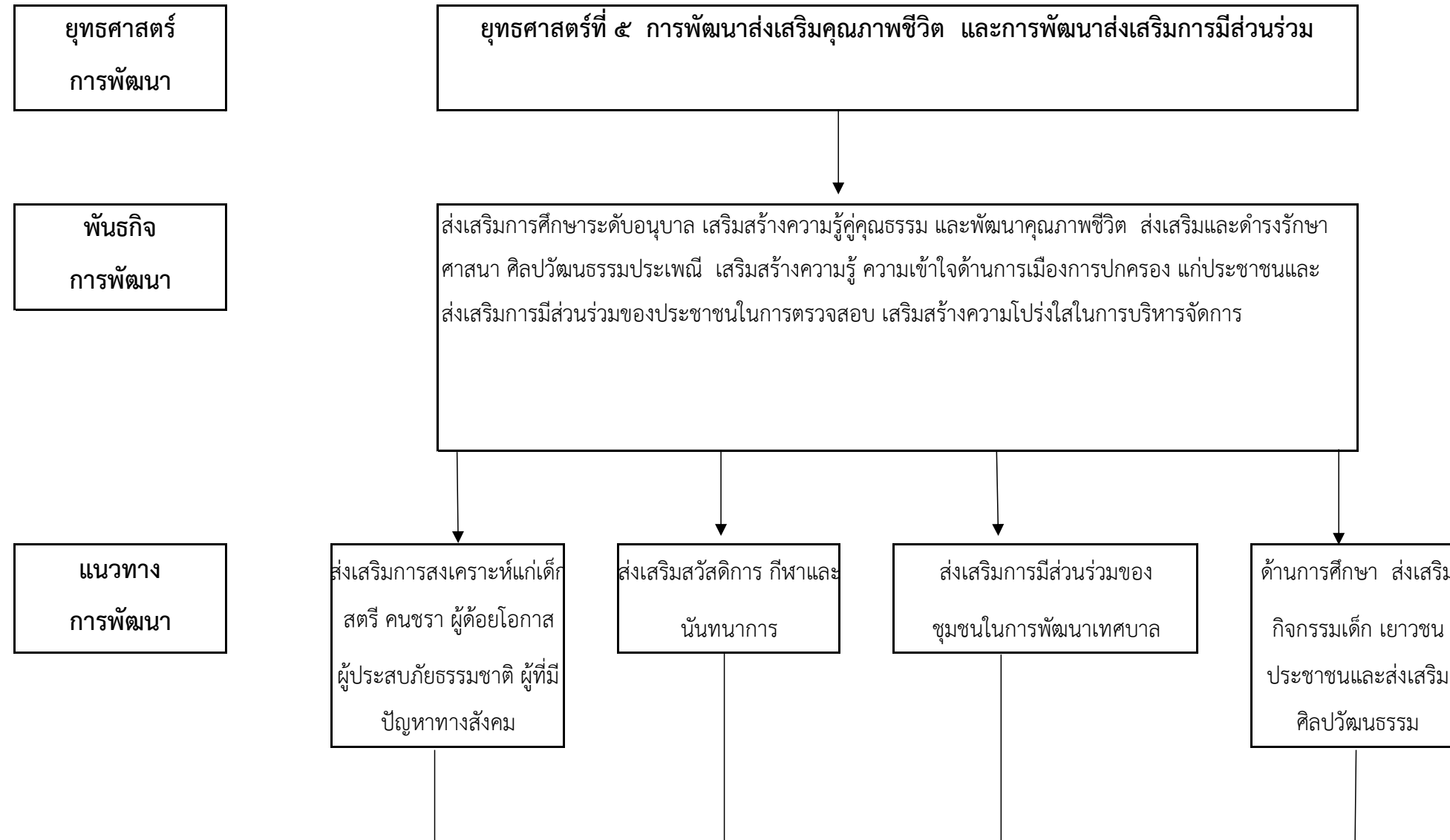

ผลผลิต/โครงการ

↓
ผลผลิต/โครงการ

↓
ผลผลิต/โครงการ

↓
ผลผลิต/โครงการ

↓
ผลผลิต/โครงการ

โครงสร้างเชื่อมโยงแผนยุทธศาสตร์การพัฒนาของเทศบาลตำบลบ้านนา (พ.ศ.๒๕๖๑-๒๕๖๔)

แบบ ยท.๐๑

ยุทธศาสตร์
การพัฒนา

ยุทธศาสตร์ที่ ๖ การพัฒนาประสิทธิภาพ การเมือง การบริหาร และการบริหารจัดการ
บ้านเมืองที่ดี

พันธกิจ
การพัฒนา

เสริมสร้างความรู้ ความเข้าใจด้านการเมือง การปกครองแก่ประชาชน และส่งเสริมการมีส่วนร่วมของ
ประชาชนในการตรวจสอบ เสริมสร้างโปร่งใสในการบริหารจัดการ

แนวทาง
การพัฒนา

↓
การพัฒนาศักยภาพ จริยธรรม
คุณธรรม และเพิ่มความสามารถ
ของบุคลากร

↓
การปรับปรุงพัฒนาเครื่องมือเครื่องใช้
และสถานที่ปฏิบัติงาน

↓
พัฒนางานป้องกันบรรเทา
สาธารณภัย

ผลผลิต/โครงการ

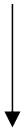

ผลผลิต/โครงการ



ผลผลิต/โครงการ



ผลผลิต/โครงการ

แผนที่ยุทธศาสตร์

แบบ ยท.๐๒

ยุทธศาสตร์การพัฒนาขององค์กรปกครองส่วนท้องถิ่น
Strategy Map

วิสัยทัศน์ ⇨

"เทศบาลตำบลบ้านนา บริหารโดยยึดหลักธรรมาภิบาล ส่งเสริมการศึกษา สร้างคุณภาพชีวิตที่ดี ชุมชนเข้มแข็ง
ยึดหลักเศรษฐกิจพอเพียง มุ่งบริการเพื่อประโยชน์สูงสุดของประชาชน"

พันธกิจ ⇨

๑. พัฒนาปรับปรุงระบบโครงสร้างพื้นฐานด้านคมนาคม การสาธารณสุข และการสาธารณสุข

๒. จัดการทรัพยากรธรรมชาติและสิ่งแวดล้อม เพื่อการพัฒนาที่ยั่งยืน

๓. พัฒนาระบบสาธารณสุขมูลฐาน มีบริการด้านสาธารณสุขอย่างเพียงพอ และสร้างเสริมสุขภาพอย่างเพียงพอ และสร้างเสริมสุขภาพที่ดีแก่ประชาชน ถ้าวิน หน้าส่คุณภาพชีวิต

๔. ส่งเสริมการศึกษาระดับอนุบาล เสริมสร้างความรู้คู่คุณธรรม และพัฒนาคุณภาพชีวิต

๕. ส่งเสริมและดำรงรักษา ศาสนา ศิลปวัฒนธรรม ประเพณี

๖. พัฒนาระบบป้องกันและบรรเทาสาธารณภัย การป้องกันแก้ไขปัญหา ยาเสพติด

๗. เสริมสร้างความรู้ความเข้าใจด้านการเมือง การปกครองแก่ประชาชนและส่งเสริมการมีส่วนร่วมของประชาชน ในการตรวจสอบ เสริมสร้างความโปร่งใสในการ

ยุทธศาสตร์ที่ ๑
ด้านการพัฒนา
ด้านโครงสร้าง
พื้นฐานและระบบ
สาธารณูปโภค

แนวทางการพัฒนา

การก่อสร้างสาธารณูปโภค
และไฟฟ้า

การพัฒนาการใช้ที่ดิน

การพัฒนาการดำเนินการ
ขยายเขตไฟฟ้า น้ำประปา
และบำรุงรักษาซ่อมแซม
ไฟฟ้าสาธารณะ

การพัฒนาแหล่งน้ำเพื่อ
อุปโภค-บริโภค

ยุทธศาสตร์ที่ ๒
ด้านระบบการ
จัดการทรัพยากร
ธรรมชาติและ
สิ่งแวดล้อม

แนวทางการพัฒนา

สร้างจิตสำนึกและตระหนักในการ
จัดการทรัพยากรธรรมชาติและ
สิ่งแวดล้อม

พัฒนาระบบบำบัดน้ำเสีย
และจัดการขยะ

พัฒนากลไกและระบบการ
เรียนรู้และการมีส่วนร่วมในการ
สร้างจิตสำนึกของชุมชนในการ
รักษาสิ่งแวดล้อม

ยุทธศาสตร์ที่ ๓
ด้านเศรษฐกิจและ
เสริมสร้างความ
เข้มแข็งของชุมชน

แนวทางการพัฒนา

การพัฒนาและส่งเสริมการจัดตั้งกลุ่มอาชีพ
และพัฒนาเสริมสร้างความเข้มแข็ง

ยุทธศาสตร์ที่ ๔
ด้านการพัฒนา
ระบบบริหาร
สาธารณสุข
คุณภาพชีวิต

แนวทางการพัฒนา

ส่งเสริมและพัฒนาการเรียนรู้ของ
ชุมชนและการจัดการด้านสาธารณสุข
สุขมูลฐาน กรมอนามัยสิ่งแวดล้อม
ยาเสพติดและโรคเอดส์

ส่งเสริมการดำเนินกิจกรรมการ
ป้องกันและกำจัดโรคติดต่อและ
โรคจากสัตว์

พัฒนาสุขาภิบาลชุมชนและ
สถานที่

ส่งเสริมการสงเคราะห์แก่เด็ก

ยุทธศาสตร์ที่ ๕
ด้าน
ทรัพยากรธรรมชาติ
และสิ่งแวดล้อม

แนวทางการพัฒนา

สตรี คนชรา ผู้ด้อยโอกาส
ผู้ประสบภัยธรรมชาติ ผู้ที่มี
ปัญหาทางสังคม

ส่งเสริมสวัสดิการ กีฬาและนันทนาการ

ส่งเสริมการมีส่วนร่วมของ
ชุมชนในการพัฒนาเทศบาล

ด้านการศึกษา ส่งเสริม
กิจกรรมเด็ก เยาวชน
ประชาชนและส่งเสริม
ศิลปวัฒนธรรม

ยุทธศาสตร์ที่ ๖
ด้านการพัฒนา
ประสิทธิภาพ
การเมือง การ
บริหารและการ
บริหารจัดการ
บ้านเมืองที่ดี

แนวทางการพัฒนา

การพัฒนาศักยภาพ จริยธรรม
คุณธรรม และเพิ่มความสามารถ
ของบุคลากร

การปรับปรุงพัฒนาเครื่องมือเครื่องใช้
และสถานที่ปฏิบัติงาน

พัฒนางานป้องกันบรรเทาสาธารณภัย

รายละเอียดยุทธศาสตร์เทศบาลตำบลบ้านนา

ความเชื่อมโยงกับยุทธศาสตร์จังหวัด	ยุทธศาสตร์ อปท. ในเขตจังหวัด	ยุทธศาสตร์ อปท.	เป้าประสงค์	ตัวชี้วัดระดับผลผลิต/โครงการ	ค่าเป้าหมาย				ความก้าวหน้าของเป้าหมาย	กลยุทธ์	ผลผลิต/โครงการ	หน่วยงานรับผิดชอบหลัก
					๖๑	๖๒	๖๓	๖๔				
การเชื่อมโยงเส้นทางคมนาคมและศูนย์โลจิสติกส์ (LogisticsHub) ภาคใต้ตอนบน	การพัฒนาโครงสร้างพื้นฐาน	การพัฒนาด้านโครงสร้างพื้นฐานและระบบสาธารณูปโภค	ศูนย์สิงหราช	ร้อยละ ๗๐ ของประชาชนในพื้นที่อาคารสามารถใช้งานได้มากขึ้น	๑	๑	๑	๑	อย่างน้อยปีละ ๑ โครงการ	ปรับปรุงศูนย์สิงหราช (ประปาเก่า)	โครงการปรับปรุงศูนย์สิงหราช(ประปาเก่า)	สำนักปลัด
			ประชาชนมีน้ำเพียงพอสำหรับอุปโภค/บริโภค	ร้อยละ ๑๐๐ ของประชาชนในพื้นที่ได้รับประโยชน์	๑	๑	๑	๑	อย่างน้อยปีละ ๑ โครงการ	เจาะบ่อบาดาลจำนวน ๔ บ่อ	โครงการเจาะบ่อบาดาล	สำนักปลัด
			มีสถานที่ในการจัดประชุมและร่วมทำกิจกรรมที่เหมาะสม	ร้อยละ ๘๐ ของประชาชนในพื้นที่ได้รับประโยชน์	๑	๑	๑	๑	อย่างน้อยปีละ ๑ โครงการ	กั้นห้องศาลาชุมชนตลาดล่าง	โครงการปรับปรุงศาลาชุมชนตลาดล่างเสนอโดยชุมชนตลาดล่าง	สำนักปลัด
			มีสถานที่ในการจัดประชุมและร่วมทำกิจกรรมที่เหมาะสม	ร้อยละ ๘๐ ของประชาชนในพื้นที่ได้รับประโยชน์	๑	๑	๑	๑	อย่างน้อยปีละ ๑ โครงการ	กั้นกระจากศูนย์พัฒนาคุณภาพชีวิตและส่งเสริมอาชีพผู้สูงอายุ	โครงการปรับปรุงศูนย์พัฒนาคุณภาพชีวิตและส่งเสริมอาชีพผู้สูงอายุ	สำนักปลัด
			การคมนาคมคล่องตัวสะดวกปลอดภัยบ้านเมืองมีความเป็นระเบียบ	ร้อยละ ๘๐ ของประชาชนในพื้นที่ได้รับประโยชน์	๑	๑	๑	๑	อย่างน้อยปีละ ๑ โครงการ	ก่อสร้างฟุตบาทความกว้าง ๑.๒๐ ม. ยาว ๑๒๐ เมตร	โครงการก่อสร้างฟุตบาทซอยคริสตัลเสนอโดยชุมชนตลาดล่าง	กองช่าง

ความเชื่อมโยงกับยุทธศาสตร์จังหวัด	ยุทธศาสตร์ อปท. ในเขตจังหวัด	ยุทธศาสตร์ อปท.	เป้าประสงค์	ตัวชี้วัดระดับผลผลิต/โครงการ	ค่าเป้าหมาย				ความก้าวหน้าของเป้าหมาย	กลยุทธ์	ผลผลิต/โครงการ	หน่วยงานรับผิดชอบหลัก
					๖๑	๖๒	๖๓	๖๔				
การเชื่อมโยงเส้นทางคมนาคมและศูนย์โลจิสติกส์ (LogisticsHub) ภาคใต้ตอนบน	การพัฒนาโครงสร้างพื้นฐาน	การพัฒนาด้านโครงสร้างพื้นฐานและระบบสาธารณูปโภค	การคมนาคมคลองตัวสะตวกปลอดภัย บ้านเมืองมีความเป็นระเบียบ	ร้อยละ ๘๐ ของประชาชนในพื้นที่ได้รับประโยชน์	๑	๑	๑	๑	อย่างน้อยปีละ ๑ โครงการ	โครงการบุกเบิกถนนหินคลุกขนาดผิวจราจรกว้าง ๕.๐๐ ม. ยาว ๖๐๐.๐๐ ม. หนา ๐.๒๐ ม.	โครงการบุกเบิกถนนจากหัวสะพานคลองน้ำดำ ถึงร้านวสันต์ เสนอโดยชุมชนบ้านน้ำเกลือ	กองช่าง
			มีแสงสว่างที่เพียงพอถนนมีความสวยงามมากขึ้น	ร้อยละ ๘๐ ของประชาชนในพื้นที่ได้รับประโยชน์	๑	๑	๑	๑	อย่างน้อยปีละ ๑ โครงการ	ติดตั้งไฟประติมากรรมหงส์ บริเวณถนนสาย ๔๑๗๘	โครงการจัดซื้อ และติดตั้งไฟประติมากรรมหงส์	กองช่าง
			สามารถแก้ปัญหาน้ำท่วมขัง การคมนาคมสะดวกปลอดภัย บ้านเมืองมีความเป็นระเบียบ	ร้อยละ ๘๐ ของประชาชนในพื้นที่ได้รับประโยชน์	๑	๑	๑	๑	อย่างน้อยปีละ ๑ โครงการ	ก่อสร้างคูระบายน้ำรูปตัวยู ขนาดกว้าง ๐.๗๐ ม. ยาว ๔๑๕ ม. ลีตามลาดเอียง ๐.๑๐-๐.๗๐ ม.	โครงการก่อสร้างคูระบายน้ำซอยทวดแป้น เสนอโดยชุมชนบ้านน้ำเกลือ	กองช่าง
			สามารถแก้ปัญหาน้ำท่วมขัง การคมนาคมสะดวกปลอดภัย บ้านเมืองมีความเป็นระเบียบ	ร้อยละ ๘๐ ของประชาชนในพื้นที่ได้รับประโยชน์	๑	๑	๑	๑	อย่างน้อยปีละ ๑ โครงการ	ก่อสร้างคูระบายน้ำรูปตัวยู ขนาดกว้าง ๐.๔๐ ม. ยาว ๒๙๕ ม. ลีตามลาดเอียง ๐.๑๐-๐.๗๐ ม.	โครงการก่อสร้างคูระบายน้ำซอยโรมัน เสนอโดยชุมชนบ้านเหนือ	กองช่าง

ความเชื่อมโยงกับ ยุทธศาสตร์จังหวัด	ยุทธศาสตร์ อปท. ในเขตจังหวัด	ยุทธศาสตร์ อปท.	เป้าประสงค์	ตัวชี้วัดระดับ ผลผลิต/โครงการ	ค่าเป้าหมาย				ความก้าวหน้า ของเป้าหมาย	กลยุทธ์	ผลผลิต/โครงการ	หน่วยงาน รับผิดชอบ หลัก
					๖๑	๖๒	๖๓	๖๔				
การเชื่อมโยง เส้นทางคมนาคม และศูนย์โลจิสติกส์ (LogisticsHub) ภาคใต้ตอนบน	การพัฒนา โครงสร้างพื้นฐาน	การพัฒนาด้าน โครงสร้างพื้นฐาน และระบบ สาธารณูปโภค	การคมนาคม คลองตัวสะตวก ปลอดภัย บ้านเมืองมีความเป็น ระเบียบ	ร้อยละ ๘๐ ของ ประชาชนในพื้นที่ ได้รับประโยชน์	๑	๑	๑	๑	อย่างน้อยปีละ ๑ โครงการ	ปรับปรุงเทพื้น คสล. ภายในโรงเรียน อนุบาล หนา ๐.๑๐ เมตร พื้นที่เท คอนกรีต ๓๐๐ ตารางเมตร	โครงการปรับปรุง เทพื้น คสล. โรงเรียน อนุบาลเทศบาล ตำบลบ้านนา	กองช่าง
			สามารถแก้ปัญหา ท่วมขัง การคมนาคมสะตวก ปลอดภัย บ้านเมืองมีความเป็น ระเบียบ	ร้อยละ ๖๐ ของ ประชาชนในพื้นที่ ได้รับประโยชน์	๑	๑	๑	๑	อย่างน้อยปีละ ๑ โครงการ	วางท่อระบายน้ำ ขนาดศก. ๐.๖๐ ม. ยาว ๖๖๐ ม.	โครงการวางท่อ ระบายน้ำพร้อมบ่อ พักขอยกลางทุ่ง เสนอโดย ชุมชนบ้านน้ำเกลือ	กองช่าง
			การคมนาคม คลองตัวสะตวก ปลอดภัย บ้านเมืองมีความเป็น ระเบียบ	ร้อยละ ๘๐ ของ ประชาชนในพื้นที่ ได้รับประโยชน์	๑	๑	๑	๑	อย่างน้อยปีละ ๑ โครงการ	โครงการก่อสร้าง ถนนคอนกรีตเสริม เหล็ก (คสล.) หรือ ถนนลาดยาง กว้าง ๑๑.๐๐ เมตร ยาว ๙๘๕.๐๐ เมตร หนา ๐.๐๕ เมตร หรือพื้น ที่ไม่น้อยกว่า ๑๒,๓๑๒.๕๐ ตาราง เมตร	โครงการก่อสร้าง ถนนคอนกรีตเสริม เหล็ก (คสล.) หรือ ถนนลาดยาง สาย ๔๑๗๘	กองช่าง
			การคมนาคม คลองตัวสะตวก ปลอดภัย บ้านเมืองมีความเป็น ระเบียบ	ร้อยละ ๘๐ ของ ประชาชนในพื้นที่ ได้รับประโยชน์	๑	๑	๑	๑	อย่างน้อยปีละ ๑ โครงการ	ก่อสร้างคูระบายรูป ตัวยู ขนาดกว้าง ๐.๔๐ เมตร ยาว ๑๕๐.๐๐ เมตร ลึก ตามลาดเอียง ๐.๑๐ - ๐.๗๐ เมตร	โครงการก่อสร้าง คู ระบายน้ำหลัง โรงเรียนอนุบาล (หน้าบ้านครูเสถียร) เสนอโดย ชุมชนบ้านน้ำเกลือ	กองช่าง

ความเชื่อมโยงกับ ยุทธศาสตร์จังหวัด	ยุทธศาสตร์ อปท. ในเขตจังหวัด	ยุทธศาสตร์ อปท.	เป้าประสงค์	ตัวชี้วัดระดับ ผลผลิต/โครงการ	ค่าเป้าหมาย				ความก้าวหน้า ของเป้าหมาย	กลยุทธ์	ผลผลิต/โครงการ	หน่วยงาน รับผิดชอบ หลัก
					๖๑	๖๒	๖๓	๖๔				
การเชื่อมโยง เส้นทางคมนาคม และศูนย์โลจิสติกส์ (LogisticsHub) ภาคใต้ตอนบน	การพัฒนา โครงสร้างพื้นฐาน	การพัฒนาด้าน โครงสร้างพื้นฐาน และระบบ สาธารณูปโภค	การคมนาคม คลองตัวสะตวก ปลอดภัย บ้านเมืองมีความเป็น ระเบียบ	ร้อยละ ๘๐ ของ ประชาชนในพื้นที่ ได้รับประโยชน์	๑	๑	๑	๑	อย่างน้อยปีละ ๑ โครงการ	โครงการบุกเบิกถนน หินคลุกขนาดกว้าง ๕.๐๐ ม. ยาว ๑๐๐ ม. หนาเฉลี่ย ๐.๑๕ ม. เกลี่ยเรียบพร้อม	โครงการปรับปรุง ถนนสายบ้านนาย สนั่น วัฒนกุล	กองช่าง
			การคมนาคม คลองตัวสะตวก ปลอดภัย บ้านเมืองมีความเป็น ระเบียบ	ร้อยละ ๘๐ ของ ประชาชนในพื้นที่ ได้รับประโยชน์	๑	๑	๑	๑	อย่างน้อยปีละ ๑ โครงการ	โครงการบุกเบิกถนน หินคลุกขนาดกว้าง ๔.๐๐ ม. ยาว ๒๐๐ ม. หนาเฉลี่ย ๐.๑๕ ม. เกลี่ยเรียบพร้อม	โครงการปรับปรุง ถนนสายบ้านนาย ทวีศักดิ์ พัฒนสิงห์ เสนอโดย ชุมชนตลาดบน	กองช่าง
			สามารถแก้ปัญหา ท่วมขัง การคมนาคมสะตวก ปลอดภัย บ้านเมืองมีความเป็น ระเบียบ	ร้อยละ ๘๐ ของ ประชาชนในพื้นที่ ได้รับประโยชน์	๑	๑	๑	๑	อย่างน้อยปีละ ๑ โครงการ	โครงการวางท่อ ระบายน้ำด้วยขนาด ท่อศก. ๐.๖๐ ม. พร้อมวางบ่อพัก สำเร็จรูปและฝาปิด ระยะทาง ๗๐๓ม. ปรับปรุงวางท่อ ประปา PVC ๔ นิ้ว ระยะทาง	โครงการวางท่อ ระบายน้ำพร้อมบ่อ พักและปรับปรุงวาง ท่อระบายน้ำสาย บ้านนา หนองหญ้า ปล้อง (ด้านซ้าย) เสนอโดย ชุมชนบ้านเหนือ	กองช่าง
			การคมนาคม คลองตัวสะตวก ปลอดภัย บ้านเมืองมีความเป็น ระเบียบ	ร้อยละ ๘๐ ของ ประชาชนในพื้นที่ ได้รับประโยชน์	๑	๑	๑	๑	อย่างน้อยปีละ ๑ โครงการ	โครงการก่อสร้าง ถนนคสล ขนาดกว้าง ๕.๐๐ ม. ยาว ๒๐๐ ม. หนาเฉลี่ย ๐.๑๕ ม.	โครงการก่อสร้าง ถนนคสล. สายใจ สมุทร	กองช่าง

ความเชื่อมโยงกับ	ยุทธศาสตร์ อปท.	ยุทธศาสตร์ อปท.	เป้าประสงค์	ตัวชี้วัดระดับ	ค่าเป้าหมาย	ความก้าวหน้า	กลยุทธ์	ผลผลิต/โครงการ	หน่วยงาน
------------------	-----------------	-----------------	-------------	----------------	-------------	--------------	---------	----------------	----------

ยุทธศาสตร์จังหวัด	ในเขตจังหวัด			ผลผลิต/โครงการ					ของเป้าหมาย			รับผิดชอบหลัก
					๖๑	๖๒	๖๓	๖๔				
การเชื่อมโยงเส้นทางคมนาคมและศูนย์โลจิสติกส์ (LogisticsHub) ภาคใต้ตอนบน	การพัฒนาโครงสร้างพื้นฐาน	การพัฒนาด้านโครงสร้างพื้นฐานและระบบสาธารณูปโภค	การคมนาคม	ร้อยละ ๘๐ ของประชาชนในพื้นที่ได้รับประโยชน์	๑	๑	๑	๑	อย่างน้อยปีละ ๑ โครงการ	ปรับปรุงถนนลงหินคลุกขนาดผิวจราจรกว้าง ๕.๐๐ ม. ยาว ๒๐๐.๐๐ ม. หน้า ๐.๒๐ ม. พร้อมบดอัดแน่น	โครงการปรับปรุงถนนถนนสายหลังอำเภอ ๓	กองช่าง
			คลองตัวสะดวกปลอดภัย	ร้อยละ ๘๐ ของประชาชนในพื้นที่ได้รับประโยชน์	๑	๑	๑	๑	อย่างน้อยปีละ ๑ โครงการ	ก่อสร้างคูระบายน้ำรูปตัวยู ขนาดกว้าง ๐.๔๐ ม. ยาว ๒๙๕ ม. ลึกตามลาดเอียง ๐.๑๐ - ๐.๗๐ ม.	โครงการก่อสร้างคูระบายน้ำซอยเจียรพันธ์ ๕ เสนอโดยชุมชนตลาดบน	กองช่าง
			ปลอดภัย	ร้อยละ ๘๐ ของประชาชนในพื้นที่ได้รับประโยชน์	๑	๑	๑	๑	อย่างน้อยปีละ ๑ โครงการ	โดยทำการปูแอสฟัลท์ติกคอนกรีตพร้อมตีเส้นจราจรกว้าง ๕.๐๐ ม. หน้า ๐.๐๕ ม. ระยะทาง ๑๒๐.๐๐ ม.	โครงการก่อสร้างถนนแอสฟัลท์ติกคอนกรีตสายหน้าอำเภอ ๕ (ต่อจากของเดิม) เสนอโดยชุมชนบ้านน้ำเกลี้ยง	กองช่าง
			บ้านเมืองมีความเป็นระเบียบ	ร้อยละ ๘๐ ของประชาชนในพื้นที่ได้รับประโยชน์	๑	๑	๑	๑	อย่างน้อยปีละ ๑ โครงการ	ก่อสร้างถนน คสล ขนาดกว้าง ๔.๐๐ เมตร ยาวรวม ๑๒๐ เมตร หน้า ๐.๑๕ เมตร	โครงการก่อสร้างถนนคอนกรีตเสริมเหล็กสายสุขเสีี่ยม เสนอโดยชุมชนบ้านน้ำเกลี้ยง	กองช่าง

ความเชื่อมโยงกับยุทธศาสตร์จังหวัด	ยุทธศาสตร์ อปท. ในเขตจังหวัด	ยุทธศาสตร์ อปท.	เป้าประสงค์	ตัวชี้วัดระดับผลผลิต/โครงการ	ค่าเป้าหมาย	ความก้าวหน้าของเป้าหมาย	กลยุทธ์	ผลผลิต/โครงการ	หน่วยงานรับผิดชอบ
-----------------------------------	------------------------------	-----------------	-------------	------------------------------	-------------	-------------------------	---------	----------------	-------------------

การเชื่อมโยง เส้นทางคมนาคม และศูนย์โลจิสติกส์ (LogisticsHub) ภาคใต้ตอนบน	การพัฒนา โครงสร้างพื้นฐาน	การพัฒนาด้าน โครงสร้างพื้นฐาน และระบบ สาธารณูปโภค	การคมนาคม คล่องตัวสะดวก ปลอดภัย บ้านเมืองมีความเป็น ระเบียบ	ร้อยละ ๘๐ ของ ประชาชนในพื้นที่ ได้รับประโยชน์	๑	๑	๑	๑	อย่างน้อยปีละ ๑ โครงการ	โดยทำการปูแอส ฟัลท์ติกคอนกรีตทับ ผิวจราจรเดิม พร้อมตี เส้นจราจร กว้าง ๕.๐๐ ม. ยาง๑,๐๒๐ ม. หน้า ๐.๐๕	โครงการปรับปรุง ถนนสายโรมัน เสนอโดย ชุมชนบ้านเหนือ	กองช่าง
			มีที่พักสำหรับ ผู้โดยสารรถประจำ ทาง	ร้อยละ ๖๐ ของ ประชาชนในพื้นที่ ได้รับประโยชน์	๑	๑	๑	๑	อย่างน้อยปีละ ๑ โครงการ	ก่อสร้างศาลาที่พัก ผู้โดยสาร จำนวน ๑ จุด	โครงการก่อสร้าง ศาลาที่พักผู้โดยสาร หน้าประปาเก่า ชุมชนตลาดบน	กองช่าง
			ประชาชนได้รับ ความสะดวกและมี ความปลอดภัยใน ชีวิตและทรัพย์สิน	ร้อยละ ๖๐ ของ ประชาชนในพื้นที่ ได้รับประโยชน์	๑	๑	๑	๑	อย่างน้อยปีละ ๑ โครงการ	อุดหนุนการไฟฟ้า ส่วนภูมิภาคอำเภอ บ้านนาสาร เพื่อขยาย เขตไฟฟ้าสายกลาง หุ้มต่อจากของเดิม ขยายเขตถนนหลัง เทศบาลถึงตลาดนัด วันอาทิตย์ ฯลฯ	ขยายเขตไฟฟ้า สาธารณะ	กองช่าง
			ประชาชนมีความ ปลอดภัยในการ เดินทางมากขึ้น	ร้อยละ ๘๐ ของ ประชาชนในพื้นที่ ได้รับประโยชน์	๑	๑	๑	๑	อย่างน้อยปีละ ๔ ชุมชน	ติดตั้งปรับปรุง ซ่อมแซมไฟฟ้า สาธารณะทุกชุมชน	โครงการปรับปรุง ซ่อมแซมไฟฟ้าแสง สว่างสาธารณะ	กองช่าง
			ประชาชนมีความ ปลอดภัยในการ เดินทางมากขึ้น	ร้อยละ ๖๐ ของ ประชาชนในพื้นที่ ได้รับประโยชน์	๑	๑	๑	๑	อย่างน้อยปีละ ๑ โครงการ	ติดตั้งไฟฟ้าส่องสว่าง ถนนสายหลังเทศบาล - ตลาดนัดวันอาทิตย์	โครงการติดตั้งไฟส่อง สว่าง ถนนสายหลัง เทศบาล - ตลาดนัด วันอาทิตย์	กองช่าง
ความเชื่อมโยงกับ ยุทธศาสตร์จังหวัด	ยุทธศาสตร์ อปท. ในเขตจังหวัด	ยุทธศาสตร์ อปท.	เป้าประสงค์	ตัวชี้วัดระดับ ผลผลิต/โครงการ	ค่าเป้าหมาย				ความก้าวหน้า ของเป้าหมาย	กลยุทธ์	ผลผลิต/โครงการ	หน่วยงาน รับผิดชอบ หลัก
					๖๑	๖๒	๖๓	๖๔				

การเชื่อมโยง เส้นทางคมนาคม และศูนย์โลจิสติกส์ (LogisticsHub) ภาคใต้ตอนบน	การพัฒนา โครงสร้างพื้นฐาน	การพัฒนาด้าน โครงสร้างพื้นฐาน และระบบ สาธารณูปโภค	เกิดความปลอดภัย กับนักเรียน	ร้อยละ ๑๐๐ ของ เด็กนักเรียนได้รับ ประโยชน์	๑	๑	๑	๑	อย่างน้อยปีละ ๑ โครงการ	เพื่อรักษาความ ปลอดภัยให้กับเด็ก นักเรียนในโรงเรียน	โครงการก่อสร้างรั้ว โรงเรียนต่อจาก ของเดิม	สำนักปลัด
			สถานศึกษามี สภาพแวดล้อมที่ดี	ร้อยละ ๑๐๐ ของ เด็กนักเรียนได้รับ ประโยชน์	๑	๑	๑	๑	อย่างน้อยปีละ ๑ โครงการ	ปรับปรุงภูมิทัศน์ สถานศึกษา	โครงการปรับปรุงภูมิ ทัศน์ภายใน สถานศึกษา	กองช่าง
			สถานศึกษามี สภาพแวดล้อมที่ดี	ร้อยละ ๑๐๐ ของ อาคารมี สภาพแวดล้อมที่ดี	๑	๑	๑	๑	อย่างน้อยปีละ ๑ โครงการ	ปรับปรุงภูมิทัศน์ อาคารสำนักงาน เทศบาลหลังใหม่	โครงการปรับปรุงภูมิ ทัศน์บริเวณอาคาร สำนักงานเทศบาล หลังใหม่	กองช่าง
			มีสถานที่สำหรับเก็บ กักน้ำที่เพียงพอ สำหรับอุปโภค และ บริโภค	ร้อยละ ๘๐ ของ ประชาชนในพื้นที่ ได้รับประโยชน์	๑	๑	๑	๑	อย่างน้อยปีละ ๑ โครงการ	เพื่อใช้สำหรับ ก่อสร้างที่เก็บกักน้ำ หรือทำแก้มลิง	โครงการจัดซื้อที่ดิน	กองประปา
			ประชาชนมีน้ำ เพียงพอต่อการ อุปโภคบริโภค	ร้อยละ ๘๐ ของ ประชาชนในพื้นที่ ได้รับประโยชน์	๑	๑	๑	๑	อย่างน้อยปีละ ๑ โครงการ	ซ่อมแซมระบบ ประปาที่ชำรุด เสียหาย/ขยายเขต ประปาที่ยังไม่มี น้ำประปาใช้	โครงการปรับปรุง ซ่อมแซม /ขยายเขต ประปา (ครอบคลุม พื้นที่ทั้ง ๔ ชุมชน	กองประปา
			มีท่อเมนประปาที่มี คุณภาพและได้ มาตรฐาน	ร้อยละ ๘๐ ของ ประชาชนในพื้นที่ ได้รับประโยชน์	๑	๑	๑	๑	อย่างน้อยปีละ ๑ โครงการ	เปลี่ยนท่อเมนประปา จากท่อใยหินเป็นท่อ PVC/PE	โครงการเปลี่ยนท่อ เมนประปาจากท่อใย หินเป็นท่อ PVC/PE	กองประปา
			ประชาชนมีน้ำ อุปโภค/บริโภค/และ มีน้ำดิบสำหรับทำ น้ำประปา	ร้อยละ ๑๐๐ ของ ประชาชนในพื้นที่ ได้รับประโยชน์	๑	๑	๑	๑	อย่างน้อยปีละ ๑ โครงการ	ก่อสร้างฝายชะลอน้ำ ไม่น้อยกว่า ๒๕ เมตร	โครงการก่อสร้างฝาย ชะลอน้ำ	กองประปา

ความเชื่อมโยงกับ ยุทธศาสตร์จังหวัด	ยุทธศาสตร์ อปท. ในเขตจังหวัด	ยุทธศาสตร์ อปท.	เป้าประสงค์	ตัวชี้วัดระดับ ผลผลิต/โครงการ	ค่าเป้าหมาย				ความก้าวหน้า ของเป้าหมาย	กลยุทธ์	ผลผลิต/โครงการ	หน่วยงาน รับผิดชอบ หลัก
					๖๑	๖๒	๖๓	๖๔				

การเชื่อมโยง เส้นทางคมนาคม และศูนย์โลจิสติกส์ (LogisticsHub) ภาคใต้ตอนบน	การพัฒนา โครงสร้างพื้นฐาน	การพัฒนาด้าน โครงสร้างพื้นฐาน และระบบ สาธารณูปโภค	การคมนาคม คลองตัวสะดวก ปลอดภัย บ้านเมืองมีความเป็น ระเบียบ	ร้อยละ ๘๐ ของ ประชาชนในพื้นที่ ได้รับประโยชน์	๑	๑	๑	๑	อย่างน้อยปีละ ๑ โครงการ	ขยายถนนจากถนน เดิม ๒ ช่องจราจร เพิ่มเป็น ๔ ช่อง จราจร กว้าง ๑๑.๐๐ ม. ยาว ๙๘๕.๐๐ ม. หนา ๐.๐๕ ม. หรือ มีพื้นที่ไม่น้อยกว่า ๑๒,๓๑๒.๕๐ ตรม. ไหล่ทางหินคลุกกว้าง ข้างละ.....ม. หรือมี ปริมาตรลูกรัง/หิน คลุกไม่น้อยกว่า ๘,๗๙๓.๐๐ / ๑,๙๙๕.๐๐ ลบม.	โครงการก่อสร้าง ขยายถนนแอสฟัลท์ติก คอนกรีตสาย ๔๑๗๘ เป็น ๔ ช่องทาง พร้อมตีเส้นจราจร	กองช่าง
			ประชาชนมีน้ำ อุปโภค/บริโภค/และ มีน้ำดื่บสำหรับทำ น้ำประปา	ร้อยละ ๑๐๐ ของ ประชาชนในพื้นที่ ได้รับประโยชน์	๑	๑	๑	๑	อย่างน้อยปีละ ๑ โครงการ	จัดทำโครงการผันน้ำ จากแม่น้ำตาปี จำนวน ๑ โครงการ	โครงการผันน้ำจาก แม่น้ำตาปี	กองประปา
			พื้นที่เทศบาลตำบล บ้านนามี สภาพแวดล้อมที่ดี	ร้อยละ ๘๐ ของ ชุมชนมี สภาพแวดล้อมที่ดี	๑	๑	๑	๑	อย่างน้อยปีละ ๑ โครงการ	ปรับปรุงภูมิทัศน์คค อบคลุมทั้ง ๔ ชุมชน ภายในเขตเทศบาล	โครงการปรับปรุงภูมิ ทัศน์ภายในเขตเทศบาล	กองช่าง
			พื้นที่เทศบาลตำบล บ้านนามี สภาพแวดล้อมที่ดี	ร้อยละ ๘๐ ประชาชนที่ร่วมกัน รักษาความสะอาด และรักษาสิ่งแวดล้อม	๑	๑	๑	๑	อย่างน้อยปีละ ๑ โครงการ	จัดกิจกรรมรณรงค์ รักษาความสะอาดใน ชุมชน	โครงการหน้าบ้าน หน้ามอง	กอง สาธารณสุข

ความเชื่อมโยงกับ ยุทธศาสตร์จังหวัด	ยุทธศาสตร์ อปท. ในเขตจังหวัด	ยุทธศาสตร์ อปท.	เป้าประสงค์	ตัวชี้วัดระดับ ผลผลิต/โครงการ	ค่าเป้าหมาย				ความก้าวหน้า ของเป้าหมาย	กลยุทธ์	ผลผลิต/โครงการ	หน่วยงาน รับผิดชอบ หลัก
					๖๑	๖๒	๖๓	๖๔				

การสร้างฐาน ทรัพยากรธรรมชาติ ที่มั่นคงและมี สภาพแวดล้อมที่ เหมาะสม	ส่งเสริม สนับสนุน การท่องเที่ยว และ การอนุรักษ์ ทรัพยากรธรรมชาติ และสิ่งแวดล้อม	การพัฒนาด้าน ระบบการจัดการ ทรัพยากรธรรมชาติ และสิ่งแวดล้อม	เทศบาลมีความ สะอาดและเป็น ระเบียบเรียบร้อย	ร้อยละ ๗๐ ของ พื้นที่ที่มีความสะอาด และมีความเป็น ระเบียบเรียบร้อย	๑	๑	๑	๑	อย่างน้อยเดือน ละ ๑ ครั้ง	จัดให้พนักงาน ลูกจ้างร่วมกันพัฒนา ภายในเขตเทศบาล อาทิตย์ละ ๑ ครั้ง ทุก ๆ วันศุกร์	โครงการรักษาความ สะอาดและความเป็น ระเบียบเรียบร้อย	กอง สาธารณสุข
			มีแสงสว่างที่เพียงพอ ถนนมีความสวยงาม มากขึ้น	ร้อยละ ๘๐ ของ พื้นที่ที่มีความสะอาด และมีสิ่งแวด- ล้อมที่ ดีขึ้น	๑	๑	๑	๑	อย่างน้อยปีละ ๑ โครงการ	จัดกิจกรรมให้ ประชาชนร่วมกัน ปลูกต้นไม้	โครงการอนุรักษ์ สิ่งแวดล้อม	กอง สาธารณสุข
			ท่อระบายน้ำไม่ส่ง กลิ่นเหม็นจากน้ำเน่า เสีย/น้ำท่วมขัง	ร้อยละ ๘๐ ของท่อ ระบายน้ำสะอาด ปราศจากขยะมูลฝอย	๑	๑	๑	๑	อย่างน้อยปีละ ๔ ครั้ง	ขุดลอกท่อระบายน้ำ ทุกสายในเขต เทศบาล สายละ ๑ ครั้ง	ขุดลอกท่อระบายน้ำ ในเขตเทศบาล	กอง สาธารณสุข
			ทุกชุมชนมีภาชนะ รองรับขยะมูลฝอยที่ เพียงพอ	ร้อยละ ๑๐๐ ของ ชุมชนมีภาชนะ รองรับขยะมูลฝอยใช้	๑	๑	๑	๑	อย่างน้อยปีละ ๑ ครั้ง	จัดซื้อภาชนะรองรับ ขยะมูลฝอย ปีละ ๘๐ ใบ	จัดซื้อภาชนะรองรับ ขยะมูลฝอย	กอง สาธารณสุข
			เทศบาลสามารถ แก้ปัญหาในเรื่อง สถานที่ทิ้งขยะได้	ร้อยละ ๑๐๐ เทศบาลสามารถมีที่ สำหรับกำจัดขยะ	๑	๑	๑	๑	อย่างน้อยปีละ ๑ โครงการ	จ้างเหมาบริษัท ลัคกี้ คลีน จัดการฝังกลบ ขยะ ตลอดทั้งปี	โครงการจ้างเหมา บริษัท ลัคกี้ คลีน เอ็นเนอร์ยี่ จำกัด	กอง สาธารณสุข
			ภูมิทัศน์ภายในเขต เทศบาล สะอาด และสวยงาม	ร้อยละ ๗๐ ของ พื้นที่ที่มีความสะอาด สวยงาม	๑	๑	๑	๑	อย่างน้อยปีละ ๑ โครงการ	สร้างสภาพภูมิทัศน์ ให้สวยงามขึ้น	โครงการปรับปรุงภูมิ ทัศน์ภายในเขต เทศบาล	กองช่าง

ความเชื่อมโยงกับ ยุทธศาสตร์จังหวัด	ยุทธศาสตร์ อปท. ในเขตจังหวัด	ยุทธศาสตร์ อปท.	เป้าประสงค์	ตัวชี้วัดระดับ ผลผลิต/โครงการ	ค่าเป้าหมาย				ความก้าวหน้า ของเป้าหมาย	กลยุทธ์	ผลผลิต/โครงการ	หน่วยงาน รับผิดชอบ หลัก
					๖๑	๖๒	๖๓	๖๔				

การพัฒนาสังคม ปลอดภัย คุณภาพ ชีวิตที่ดี และมี ศักยภาพในการ แข่งขัน	ส่งเสริม พัฒนา คุณภาพชีวิต	การพัฒนาด้าน เศรษฐกิจและ เสริมสร้างความ เข้มแข็งของชุมชน	ประชาชนมีรายได้ เสริมจากการจัดงาน ประชาชนได้บริโภค อาหารที่สะอาดและ ถูกหลักอนามัย	ร้อยละ ๘๐ ของ ประชาชนในพื้นที่ได้ บริโภคอาหารถูก หลักอนามัยและมี รายได้เพิ่มขึ้น	๑	๑	๑	๑	อย่างน้อยปีละ ๑ โครงการ	จัดโครงการมหกรรม อาหารสะอาด ปีละ๑ ครั้ง	โครงการมหกรรม เทศบาลอาหารสะอาด	กอง สาธารณสุข
			ประชาชนมีความรู้ ในการปลูก แปรรูป พืชผัก สมุนไพร ปลอดภัยและใช้ ประโยชน์ได้อย่าง ถูกต้อง	ร้อยละ ๘๐ของ ผู้เข้าร่วมโครงการได้ บริโภคผักที่ปลอด สารพิษมีสุขภาพดี และใช้ประโยชน์ได้ อย่างถูกต้อง	๑	๑	๑	๑	อย่างน้อยปีละ ๑ ครั้ง	ประชาชน/ผู้สูงอายุ ทั้ง ๔ ชุมชน จำนวน ๘๐ คน	โครงการบริโภคผัก ปลอดภัยพิชชีวิต ปลอดภัย	กอง สาธารณสุข
			ประชาชนในชุมชนมี แนวทางในการ ดำเนินชีวิตอย่างยั่งยืน	ร้อยละ ๘๐ ของ ผู้เข้าร่วมโครงการมี ความรู้ประกอบอาชีพ สร้างรายได้ให้กับ ตนเอง	๑	๑	๑	๑	อย่างน้อยปีละ ๑ โครงการ	ประชาชนในพื้นที่ ชุมชนบ้านเหนือ	อุดหนุนชุมชนบ้าน เหนือตามโครงการ ชุมชนต้นแบบการทำ น้ำหมักในชุมชน	สำนักปลัด
			ผู้เข้ารับการฝึกอบรม นำความรู้ที่ได้ไปดูแล สุขภาพ ทำให้มี คุณภาพชีวิตที่ดีขึ้น	ร้อยละ ๘๐ ของ ผู้เข้าร่วมโครงการเรียนรู้ วิธีปฏิบัติเพื่อป้องกันการ โรคควบคุมโรคตาม หลักการแพทย์วิธี ธรรม	๑	๑	๑	๑	อย่างน้อยปีละ ๑ โครงการ	จัดฝึกอบรมให้ความรู้ แก่ ผู้สูงอายุ กลุ่ม สตรี และประชาชน ทั่วไป	โครงการสุขภาพ พึ่งตนเองตามแนว เศรษฐกิจพอเพียง ตามหลักการแพทย์ วิถีธรรม	สำนักปลัด

ความเชื่อมโยงกับ ยุทธศาสตร์จังหวัด	ยุทธศาสตร์ อปท. ในเขตจังหวัด	ยุทธศาสตร์ อปท.	เป้าประสงค์	ตัวชี้วัดระดับ ผลผลิต/โครงการ	ค่าเป้าหมาย				ความก้าวหน้า ของเป้าหมาย	กลยุทธ์	ผลผลิต/โครงการ	หน่วยงาน รับผิดชอบ หลัก
					๖๑	๖๒	๖๓	๖๔				

การพัฒนาสังคม ปลอดภัย คุณภาพ ชีวิตที่ดี และมี ศักยภาพในการ แข่งขัน	ส่งเสริม พัฒนา คุณภาพชีวิต	การพัฒนาระบบ บริหารสาธารณสุข คุณภาพชีวิต	มีตลาดสดที่น่าซื้อ และถูกสุขลักษณะ	ร้อยละ ๘๐ ของ ประชาชนได้รับ ประโยชน์	๑	๑	๑	๑	อย่างน้อยปีละ ๑ โครงการ	ปรับปรุงต่อเติม อาคาร ระบบไฟฟ้า แผง ทาสี อุปกรณ์ อื่นที่ชำรุด	โครงการปรับปรุง ตลาดสดเทศบาล	กอง สาธารณสุข
			มีห้องน้ำที่ได้ มาตรฐานและถูก สุขลักษณะ	ร้อยละ ๘๐ ของ ประชาชนได้รับ ประโยชน์	๑	๑	๑	๑	อย่างน้อยปีละ ๑ โครงการ	ก่อสร้างห้องน้ำตลาด สดจำนวน ๓ ห้อง	โครงการก่อสร้าง ห้องน้ำตลาดสด เทศบาล	กอง สาธารณสุข
			อาคารตลาดโต้รุ่ง สามารถกันแดดกัน ฝนได้	ร้อยละ ๘๐ ของ ประชาชนได้รับ ประโยชน์	๑	๑	๑	๑	อย่างน้อยปีละ ๑ โครงการ	ติดตั้งผ้าใบตลาดโต้รุ่ง	โครงการติดตั้งผ้าใบ ตลาดโต้รุ่ง	กอง สาธารณสุข
			โรงฆ่าสัตว์ได้รับ มาตรฐาน	ร้อยละ ๘๐ ของ ประชาชนได้รับ ประโยชน์	๑	๑	๑	๑	อย่างน้อยปีละ ๑ โครงการ	ปรับปรุงระบบการทำ ความสะอาดโรงฆ่า สัตว์และระบบการฆ่า สัตว์	โครงการปรับปรุงโรง ฆ่าสัตว์	กอง สาธารณสุข
			ประชาชนได้รับการ ดูแลมีส่วนร่วมใน การสร้างเสริม สุขภาพในการ ป้องกันควบคุมโรค ครอบคลุมและมี ประสิทธิภาพตรง ตามความต้องการ ของประชาชน	ร้อยละ ๑๐๐ ของ ชุมชนได้รับการ สนับสนุนงบประมาณ	๑	๑	๑	๑	อย่างน้อยปีละ ๑ โครงการ	สนับสนุนงบประมาณ จำนวน ๔ ชุมชนๆ ละ ๗,๕๐๐ บาท	อุดหนุนอาสาสมัคร สาธารณสุข เพื่อ ดำเนินการโครงการ สนับสนุนการบริการ สาธารณสุข	กอง สาธารณสุข

ความเชื่อมโยงกับ ยุทธศาสตร์จังหวัด	ยุทธศาสตร์ อปท. ในเขตจังหวัด	ยุทธศาสตร์ อปท.	เป้าประสงค์	ตัวชี้วัดระดับ ผลผลิต/โครงการ	ค่าเป้าหมาย				ความก้าวหน้า ของเป้าหมาย	กลยุทธ์	ผลผลิต/โครงการ	หน่วยงาน รับผิดชอบ หลัก
					๖๑	๖๒	๖๓	๖๔				

ส่งเสริม พัฒนา คุณภาพชีวิต	การปกป้องและ เขตชุมชนหลัก ของชาติ และผู้ทำ คุณประโยชน์ ยุทธศาสตร์การ พัฒนาของ อปท. ในเขต จังหวัดที่ ๔ ส่งเสริม อนุรักษ์ ศาสนา ศิลปะ วัฒนธรรม จารีต ประเพณี และภูมิ ปัญญาท้องถิ่น	การพัฒนาส่งเสริม คุณภาพชีวิตและ การพัฒนาส่งเสริม การมีส่วนร่วม	พนักงานครู บุคลากรและ ผู้เกี่ยวข้องทางการ ศึกษามีความรู้ พัฒนาทักษะในการ ปฏิบัติงาน	ร้อยละ ๑๐๐ ของครู และนักเรียนได้รับ ประโยชน์	๑	๑	๑	๑	อย่างน้อยปีละ ๑ โครงการ	พนักงานครูเทศบาล บุคลากรและผู้ที่เกี่ยวข้อง ได้ฝึกอบรม เพื่อเพิ่มพูนทักษะ ทางการศึกษาให้ ทันสมัย	โครงการพัฒนา ศักยภาพพนักงานครู เทศบาลบุคลากรและ ผู้เกี่ยวข้องทางการ ศึกษา	สำนักปลัด
			มีอาคารเรียนที่มี ความปลอดภัย	ร้อยละ ๑๐๐ ของครู และเด็กนักเรียน ได้รับประโยชน์	๑	๑	๑	๑	อย่างน้อยปีละ ๑ โครงการ	ซ่อมแซมอาคาร โรงเรียนอนุบาลฯ	ปรับปรุงซ่อมแซม โรงเรียนอนุบาล เทศบาลฯ	สำนักปลัด
			ผู้สูงอายุได้รับความ ช่วยเหลือและมีชีวิต ที่ดีขึ้น	ร้อยละ ๑๐๐ ของ ผู้สูงอายุได้รับเงิน เบี้ยยังชีพผู้สูงอายุ	๑	๑	๑	๑	อย่างน้อยปีละ ๑ โครงการ	ให้การช่วยเหลือผู้สูง อายุในเขตเทศบาล	สงเคราะห์เบี้ยยังชีพ ผู้สูงอายุ	สำนักปลัด
			ผู้พิการได้รับความ ช่วยเหลือและมีชีวิต ที่ดีขึ้น	ร้อยละ ๑๐๐ ของผู้ พิการได้รับเงินเบี้ย ยังชีพผู้พิการ	๑	๑	๑	๑	อย่างน้อยปีละ ๑ โครงการ	ให้การช่วยเหลือผู้ พิการในเขตเทศบาล	สงเคราะห์เบี้ยยังชีพ ผู้พิการ	สำนักปลัด
			ผู้ป่วยเอดส์ได้รับ ความช่วยเหลือและมี ชีวิตที่ดีขึ้น	ร้อยละ ๑๐๐ ของ ผู้ป่วยเอดส์ได้รับเงิน เบี้ยยังชีพผู้ป่วยเอดส์	๑	๑	๑	๑	อย่างน้อยปีละ ๑ โครงการ	ให้การช่วยเหลือผู้ ป่วยเอดส์ จำนวน ๔ คน	สงเคราะห์เบี้ยยังชีพ ผู้ป่วยเอดส์	สำนักปลัด
			ผู้ประสบภัยพิบัติ ได้รับการช่วยเหลือ	ร้อยละ ๑๐๐ ของ ผู้ประสบภัยพิบัติ ได้รับการช่วยเหลือ	๑	๑	๑	๑	อย่างน้อยปีละ ๑ โครงการ	ให้การช่วยเหลือ เยียวยาฟื้นฟู ผู้ประสบภัยพิบัติ ประเภทต่างๆ	โครงการสงเคราะห์ ผู้ประสบภัยพิบัติ	สำนักปลัด

ความเชื่อมโยงกับ ยุทธศาสตร์จังหวัด	ยุทธศาสตร์ อปท. ในเขตจังหวัด	ยุทธศาสตร์ อปท.	เป้าประสงค์	ตัวชี้วัดระดับ ผลผลิต/โครงการ	ค่าเป้าหมาย				ความก้าวหน้า ของเป้าหมาย	กลยุทธ์	ผลผลิต/โครงการ	หน่วยงาน รับผิดชอบ หลัก
					๖๑	๖๒	๖๓	๖๔				

ส่งเสริม พัฒนา คุณภาพชีวิต	การปกป้องและ เขตชุมชนหลัก ของชาติ และผู้ทำ คุณประโยชน์ ยุทธศาสตร์การ พัฒนาของ อปท. ในเขต จังหวัดที่ ๔ ส่งเสริม อนุรักษ์ ศาสนา ศิลปะ วัฒนธรรม จารีต ประเพณี และภูมิ ปัญญาท้องถิ่น	การพัฒนาส่งเสริม คุณภาพชีวิตและ การพัฒนาส่งเสริม การมีส่วนร่วม	กองทุนฯที่จัดตั้งมี ความเข้มแข็ง	ร้อยละ ๑๐๐ ของ สมาชิกกองทุนฯ ได้รับประโยชน์	๑	๑	๑	๑	อย่างน้อยปีละ ๑ ครั้ง	สนับสนุนงบ ประมาณด้านการ จัดระบบสวัสดิการ ชุมชน ปีละ ๑ ครั้ง	สนับสนุนการจัด สวัสดิการชุมชน กองทุนสวัสดิการ ชุมชนวันละบาท เทศบาลตำบล บ้านนา	สำนักปลัด
			ครอบครัว ชุมชนเด็ก และเยาวชนมีความรู้ เรื่องเพศ ที่ถูกต้อง ครอบครัวอบอุ่นมี คุณภาพชีวิตที่ดีขึ้น	ร้อยละ ๑๐๐ ของผู้ เข้ารับฝึกอบรมมี ความรู้ความเข้าใจ เพิ่ม ขึ้น	๑	๑	๑	๑	อย่างน้อยปีละ ๑ โครงการ	อบรมประชาชน เยาวชน แกนนำ ชุมชน จำนวน ๑๐๐ คน	โครงการครอบครัวยุค ใหม่ใส่ใจอนามัยการ เจริญพันธุ์	สำนักปลัด
			การดำเนินงานด้าน การพัฒนาสตรีและ สถาบันครอบครัวมี ความต่อเนื่องและ เห็นเป็นรูปธรรม	ร้อยละ ๘๐ ของสตรี ได้รับการพัฒนา ศักยภาพของตนเอง และมีกิจกรรมอย่าง ต่อเนื่อง	๑	๑	๑	๑	อย่างน้อยปีละ ๑ โครงการ	อบรมให้ความรู้ด้าน ต่างๆ เช่นการสร้าง ภาวะผู้นำ การมีส่วน ร่วมของสตรีใน การเมืองระดับ ท้องถิ่น เตรียมความ พร้อมก่อนเข้าสู่วัยทอง	โครงการส่งเสริม สนับสนุนการพัฒนา สตรีและครอบครัว	สำนักปลัด
			การดำเนินงานด้าน การพัฒนาเด็กและ เยาวชนมีความ ต่อเนื่องและเป็น รูปธรรม	ร้อยละ ๘๐ ของเด็ก และเยาวชนที่เข้าร่วม โครงการได้รับ ประโยชน์	๑	๑	๑	๑	อย่างน้อยปีละ ๑ โครงการ	จัดอบรมและทัศน ศึกษาดูงานเด็กและ เยาวชน จัดทำข้อมูลด้านเด็ก และเยาวชน	โครงการส่งเสริม สนับสนุนการพัฒนา เด็กและเยาวชน	สำนักปลัด

ความเชื่อมโยงกับ ยุทธศาสตร์จังหวัด	ยุทธศาสตร์ อปท. ในเขตจังหวัด	ยุทธศาสตร์ อปท.	เป้าประสงค์	ตัวชี้วัดระดับ ผลผลิต/โครงการ	ค่าเป้าหมาย				ความก้าวหน้า ของเป้าหมาย	กลยุทธ์	ผลผลิต/โครงการ	หน่วยงาน รับผิดชอบ หลัก
					๖๑	๖๒	๖๓	๖๔				

ส่งเสริม พัฒนา คุณภาพชีวิต	การปกป้องและ เขตชุมชนหลัก ของชาติ และผู้ทำ คุณประโยชน์ ยุทธศาสตร์การ พัฒนาของ อปท. ในเขต จังหวัดที่ ๔ ส่งเสริม อนุรักษ์ ศาสนา ศิลปะ วัฒนธรรม จารีต ประเพณี และภูมิ ปัญญาท้องถิ่น	การพัฒนาส่งเสริม คุณภาพชีวิตและ การพัฒนาส่งเสริม การมีส่วนร่วม	ผู้สูงอายุมีสถานที่ สำหรับจัดกิจกรรม ต่างๆ ผู้สูงอายุมีการ รวมกลุ่มอย่าง ต่อเนื่องส่งผลให้มี คุณภาพชีวิตที่ดี	ร้อยละ ๘๐ ของ ผู้สูงอายุได้ รับ บริการจากศูนย์ฯ เกิดความ สุขทั้งทาง ร่างกายและจิตใจ	๑	๑	๑	๑	อย่างน้อยปีละ ๑ โครงการ	จัดกิจกรรมเพื่อให้ ผู้สูงอายุได้มาพบปะ กัน จัดทิวทัศน์/อุปกรณ์ เพื่อสร้างความสุข และคลายเหงาให้กับ ผู้สูงอายุ	โครงการสนับสนุน การจัดกิจกรรมศูนย์ พัฒนาคุณภาพชีวิต และส่งเสริมอาชีพ ผู้สูงอายุ (ศพอส.) ศูนย์สวัสดิการสังคม ผู้สูงอายุ (บ้านกลาง ผู้สูงอายุ)	สำนักปลัด
			ผู้สูงอายุได้รับการ ดูแลอย่างทั่วถึงและ ครอบคลุม	ร้อยละ ๘๐ ของ ผู้สูงอายุได้รับการ ดูแลเอาใจอย่างทั่วถึง	๑	๑	๑	๑	อย่างน้อยปีละ ๑ โครงการ	การอบรมพัฒนา ศักยภาพและจัดเวที เรียนรู้ แก่ อาสาสมัครดูแล ผู้สูงอายุ	โครงการส่งเสริม สนับสนุนการดำ เนิน งานอาสาสมัครดูแล ผู้สูงอายุ	สำนักปลัด
			เกิดสัมพันธภาพที่ดี ในครอบครัว ครอบครัวมีความ อบอุ่น	ร้อยละ ๘๐ ของ ครอบครัวมี ความสัมพันธ์ที่ดีใน ครอบครัวมีความ อบอุ่นเข้ม แข็ง	๑	๑	๑	๑	อย่างน้อยปีละ ๑ โครงการ	จัดอบรมค่ายครอบครัว	โครงการครอบครัว อบอุ่นลดความรุนแรง	สำนักปลัด
			ได้ข้อมูลความ ต้องการด้าน สวัสดิการสังคมและ ข้อมูลผู้ด้อย โอกาส เพื่อให้การช่วยเหลือ ข้อมูลได้อย่าง เหมาะสมและครอบ คลุม	ร้อยละ ๘๐ ของ ผู้ด้อยโอกาสได้รับ การช่วยเหลือด้าน สวัสดิ- การสังคม	๑	๑	๑	๑	อย่างน้อยปีละ ๑ โครงการ	ดำเนินการสำรวจ ข้อมูลความต้องการ ด้านสวัสดิการสังคม และจำนวนผู้ด้อย โอกาสในชุมชน	โครงการศึกษารวบ รวมข้อมูลและ ประเมินผลการจัด สวัสดิการสังคมและ การสังคมสงเคราะห์	สำนักปลัด

ความเชื่อมโยงกับ ยุทธศาสตร์จังหวัด	ยุทธศาสตร์ อปท. ในเขตจังหวัด	ยุทธศาสตร์ อปท.	เป้าประสงค์	ตัวชี้วัดระดับ ผลผลิต/โครงการ	ค่าเป้าหมาย				ความก้าวหน้า ของเป้าหมาย	กลยุทธ์	ผลผลิต/โครงการ	หน่วยงาน รับผิดชอบ หลัก
					๖๑	๖๒	๖๓	๖๔				

ส่งเสริม พัฒนา คุณภาพชีวิต	การปกป้องและ เขตชุมชนหลัก ของชาติ และผู้ทำ คุณประโยชน์ ยุทธศาสตร์การ พัฒนาของ อปท. ในเขต จังหวัดที่ ๔ ส่งเสริม อนุรักษ์ ศาสนา ศิลปะ วัฒนธรรม จารีต ประเพณี และภูมิ ปัญญาท้องถิ่น	การพัฒนาส่งเสริม คุณภาพชีวิตและ การพัฒนาส่งเสริม การมีส่วนร่วม	คณะกรรมการ กองทุนฯสามารถ บริหารจัดการกองทุน ได้อย่างมี ประสิทธิภาพและ สามารถจัดสวัสดิการ ในด้านต่างๆ	ร้อยละ ๘๐ ของ คณะกรรมการ กองทุนมีความรู้ด้าน การบริหารจัดการ กองทุน	๑	๑	๑	๑	อย่างน้อยปีละ ๑ โครงการ	จัดอบรมพัฒนา ความรู้ด้านการ บริหารจัดการกองทุน ด้านระเบียบ กฎหมายและด้านอื่น ที่จำเป็น	โครงการพัฒนา กองทุนสวัสดิการ ชุมชนเทศบาลตำบล บ้านนา	สำนักปลัด
			เกิดสัมพันธภาพที่ดี ในครอบครัว ครอบครัวมีความ อบอุ่น	ร้อยละ ๘๐ ของ ครอบครัวมี ความสัมพันธ์ที่ดีใน ครอบครัวมีความ อบอุ่นเข้ม แข็ง	๑	๑	๑	๑	อย่างน้อยปีละ ๑ โครงการ	จัดกิจกรรมอบรม พัฒนาทักษะความรู้ ในการพัฒนา ศักยภาพตนเอง และ ส่งเสริมการทำงาน ร่วมกันเป็นทีม เยาวชนจิตสาธารณะ จัดตั้งคณะกรรมการ สภาเด็กและเยาวชน เพื่อทำหน้าที่ ขับเคลื่อนงานด้าน การพัฒนาเด็กและ เยาวชนเทศบาล ตำบลบ้านนา	โครงการส่งเสริม พัฒนาศักยภาพสภา เด็กและเยาวชน เทศบาลตำบล บ้านนา	สำนักปลัด

ความเชื่อมโยงกับ ยุทธศาสตร์จังหวัด	ยุทธศาสตร์ อปท. ในเขตจังหวัด	ยุทธศาสตร์ อปท.	เป้าประสงค์	ตัวชี้วัดระดับ ผลผลิต/โครงการ	ค่าเป้าหมาย				ความก้าวหน้า ของเป้าหมาย	กลยุทธ์	ผลผลิต/โครงการ	หน่วยงาน รับผิดชอบ หลัก
					๖๑	๖๒	๖๓	๖๔				

ส่งเสริม พัฒนา คุณภาพชีวิต	การปกป้องและ เชิดชูสถาบันหลัก ของชาติ และผู้ทำ คุณประโยชน์ ยุทธศาสตร์การ พัฒนาของ อปท. ในเขต จังหวัดที่ ๔ ส่งเสริม อนุรักษ์ ศาสนา ศิลปะ วัฒนธรรม จารีต ประเพณี และภูมิ ปัญญาท้องถิ่น	การพัฒนาส่งเสริม คุณภาพชีวิตและ การพัฒนาส่งเสริม การมีส่วนร่วม	เยาวชนตระหนักใน คุณค่าของตนเอง และมีส่วนร่วมใน กระบวนการพัฒนา ชุมชน	ร้อยละ ๘๐ ของ ผู้เข้าร่วมโครงการ ตระหนักในคุณค่า ตนเองและมีส่วนร่วม ในกระบวนการ พัฒนาชุมชน	๑	๑	๑	๑	อย่างน้อยปีละ ๑ โครงการ	จัดฝึกอบรมกระบวนการ การสร้างคุณค่าในตน เองสำหรับเยาวชนปี ละ ๑ ครั้ง	โครงการอบรมเชิง ปฏิบัติการกระบวนการ การสร้างคุณค่าใน ตนเองสำหรับเยาวชน	สำนักปลัด
			เกิดความสัมพันธ์ อันดีระหว่างคน ๓ วัย มีการถ่ายทอดภูมิ ปัญญาท้องถิ่นจาก รุ่นสู่รุ่น	ร้อยละ ๑๐๐ ของ ผู้เข้าร่วมโครงการมี ความรู้ความเข้าใจ และสืบทอดภูมิ ปัญญาท้องถิ่น	๑	๑	๑	๑	อย่างน้อยปีละ ๑ โครงการ	ผู้สูงอายุถ่ายทอดภูมิ ปัญญาท้องถิ่นให้แก่ เยาวชนรุ่นหลัง ปีละ ๔ ครั้ง	โครงการผู้สูงวัยใส่ใจ ลูกหลาน	สำนักปลัด
			คนพิการ/ผู้ด้อย โอกาสมีคุณภาพชีวิต ดีขึ้นและมีส่วนร่วม ในกิจกรรมชุมชน	ร้อยละ ๑๐๐ ของ ผู้เข้าร่วมโครงการ ได้รับการเยี่ยมเยียน และมีส่วนร่วม กิจกรรมของชุมชน	๑	๑	๑	๑	อย่างน้อยปีละ ๑ โครงการ	ชุมชนดูแลเยี่ยมเยียน และจัดกิจกรรมให้แก่ คนพิการ/ผู้ด้อย โอกาส ปีละ ๔ ครั้ง	โครงการพัฒนา ศักยภาพคนพิการ/ ผู้ด้อยโอกาสโดยชุมชน	สำนักปลัด
			แต่ละชุมชนมีความรู้ มากขึ้นและสามารถ จัดทำแผนชุมชนได้ ถูกต้อง	มีผู้มาเข้าร่วมประชุม ไม่น้อยกว่า ร้อยละ ๗๐ ของเป้าหมาย ที่ตั้งไว้	๑	๑	๑	๑	อย่างน้อยปีละ ๑ โครงการ	ชุมชน จำนวน ๔ ชุมชนในเขตเทศบาล	โครงการจัดทำแผน ชุมชน	สำนักปลัด

ความเชื่อมโยงกับ ยุทธศาสตร์จังหวัด	ยุทธศาสตร์ อปท. ในเขตจังหวัด	ยุทธศาสตร์ อปท.	เป้าประสงค์	ตัวชี้วัดระดับ ผลผลิต/โครงการ	ค่าเป้าหมาย				ความก้าวหน้า ของเป้าหมาย	กลยุทธ์	ผลผลิต/โครงการ	หน่วยงาน รับผิดชอบ หลัก
					๖๑	๖๒	๖๓	๖๔				

ส่งเสริม พัฒนา คุณภาพชีวิต	การปกป้องและ เขตชุมชนหลัก ของชาติ และผู้ทำ คุณประโยชน์ ยุทธศาสตร์การ พัฒนาของ อปท. ในเขต จังหวัดที่ ๔ ส่งเสริม อนุรักษ์ ศาสนา ศิลปะ วัฒนธรรม จารีต ประเพณี และภูมิ ปัญญาท้องถิ่น	การพัฒนาส่งเสริม คุณภาพชีวิตและ การพัฒนาส่งเสริม การมีส่วนร่วม	ผู้สูงอายุได้มีการ เรียนรู้ซึ่งกันและกัน และได้ประสบการณ์ มีคุณภาพชีวิตที่ดี	ร้อยละ ๑๐๐ ของ ผู้สูงอายุที่เข้าร่วม โครงการได้รับ ประโยชน์	๑	๑	๑	๑	อย่างน้อยปีละ ๑ โครงการ	จัดให้ผู้สูงอายุในเขต เทศบาลได้จัดทำ กิจกรรม ร่วมกันอย่างน้อย เดือนละ ๑ ครั้ง	โครงการส่งเสริม สุขภาพผู้สูงวัย สร้าง จิตสดีใสร่างกาย แข็งแรง	สำนักปลัด
			ผู้สูงอายุได้ร่วมทำ กิจกรรมและเรียนรู้ สิ่งใหม่ ๆ	ร้อยละ ๑๐๐ ของ ผู้สูงอายุที่เข้าร่วม โครงการได้รับ ประโยชน์	๑	๑	๑	๑	อย่างน้อยปีละ ๑ โครงการ	จัดฝึกอบรมผู้สูงอายุ ในเขตเทศบาล ประชุมสัมมนา ทศน ศึกษาดูงานให้แก่ ผู้สูงอายุ	โครงการพัฒนา ศักยภาพผู้สูงอายุ	สำนักปลัด
			ทราบข้อมูลพื้นฐาน ของครัวเรือนในเขต เทศบาล	ร้อยละ ๑๐๐ ของ ครัวเรือนทั้งหมดใน เขตเทศบาลได้รับ การสำรวจและ จัดเก็บข้อมูลความ จำเป็นพื้นฐาน	๑	๑	๑	๑	อย่างน้อยปีละ ๑ โครงการ	สำรวจและจัดเก็บ ข้อมูลพื้นฐานทุก ครัวเรือนในเขต เทศบาล	โครงการจัดเก็บ ข้อมูลพื้นฐานในการ จัดทำแผนพัฒนาของ เทศบาลตำบลบ้านนา	สำนักปลัด
			กรรมการชุมชนมี ความรู้ความเข้าใจ บทบาทและหน้าที่ ของตนเอง	ร้อยละ ๑๐๐ ของ ผู้นำชุมชนที่เข้าร่วม โครงการได้รับ ประโยชน์	๑	๑	๑	๑	อย่างน้อยปีละ ๑ โครงการ	จัดสัมมนากรรมการ ชุมชน จำนวน ๔ ชุมชน	โครงการ ประชุมสัมมนาผู้นำ ชุมชน /กรรมการ ชุมชน	สำนักปลัด
			ประชาชน ในชุมชน มีความรักสามัคคี และใช้เวลาว่างให้ เป็นประโยชน์	ร้อยละ ๑๐๐ ของ ประชาชนผู้เข้าร่วม โครงการได้รับ ประโยชน์	๑	๑	๑	๑	อย่างน้อยปีละ ๑ โครงการ	จัดการแข่งขันกีฬา ชุมชนสัมพันธ์	โครงการจัดการ แข่งขันกีฬาประจำปี ๒๕๖๐	สำนักปลัด

ความเชื่อมโยงกับ ยุทธศาสตร์จังหวัด	ยุทธศาสตร์ อปท. ในเขตจังหวัด	ยุทธศาสตร์ อปท.	เป้าประสงค์	ตัวชี้วัดระดับ ผลผลิต/โครงการ	ค่าเป้าหมาย				ความก้าวหน้า ของเป้าหมาย	กลยุทธ์	ผลผลิต/โครงการ	หน่วยงาน รับผิดชอบ หลัก
					๖๑	๖๒	๖๓	๖๔				

ส่งเสริม พัฒนา คุณภาพชีวิต	การปกป้องและ เชิดชูสถาบันหลัก ของชาติ และผู้ทำ คุณประโยชน์ ยุทธศาสตร์การ พัฒนาของ อปท. ในเขต จังหวัดที่ ๔ ส่งเสริม อนุรักษ์ ศาสนา ศิลปะ วัฒนธรรม จารีต ประเพณี และภูมิ ปัญญาท้องถิ่น	การพัฒนาส่งเสริม คุณภาพชีวิตและ การพัฒนาส่งเสริม การมีส่วนร่วม	เด็กและเยาวชนมี พื้นฐานและทักษะ ด้านกีฬาฟุตบอลดี ยิ่งขึ้น	ร้อยละ ๑๐๐ ของ เยาวชนที่เข้าร่วม โครงการได้รับ ประโยชน์	๑	๑	๑	๑	อย่างน้อยปีละ ๑ โครงการ	ฝึกทักษะกีฬาฟุตบอล ให้กับเยาวชน จำนวน ๔๐ คน	โครงการฝึกทักษะ กีฬาฟุตบอล	สำนักปลัด
			นักเรียน เยาวชน ประชาชน มีสุขภาพ ที่ดี ห่างไกลยาเสพติด	ร้อยละ ๑๐๐ ของ เยาวชน ประชาชน ที่ เข้าร่วมโครงการ ได้รับประโยชน์	๑	๑	๑	๑	อย่างน้อยปีละ ๑ โครงการ	จัดการแข่งขัน ประเภท เยาวชน และประชาชนทั่วไป	โครงการจัดการ แข่งขันฟุตบอล	สำนักปลัด
			ส่งเสริมให้ประชาชน ใช้เวลาว่างให้เป็น ประโยชน์ นักเรียน เยาวชน ประชาชน มีสุขภาพ ที่ดี	ร้อยละ ๑๐๐ ของ เยาวชน ประชาชน ที่ เข้าร่วมโครงการ ได้รับประโยชน์	๑	๑	๑	๑	อย่างน้อยปีละ ๑ โครงการ	จัดการแข่งขัน ประเภท เยาวชน และประชาชนทั่วไป	โครงการจัดการ แข่งขันกีฬา บาสเกตบอล	สำนักปลัด
			พนักงานเทศบาล เยาวชนมีทักษะ ทางด้านกีฬามากขึ้น	ร้อยละ ๑๐๐ ของ เทศบาลประชาชนที่ เข้าร่วมโครงการ ได้รับประโยชน์	๑	๑	๑	๑	อย่างน้อยปีละ ๑ โครงการ	จำนวนนักกีฬาที่ จัดส่ง จำนวน ๕๐ คน	โครงการจัดส่ง พนักงานเทศบาล เยาวชน แข่งขันกีฬา ชนิดต่าง ๆ ตามที่ หน่วยงานอื่นหรือ องค์กรอื่นจัดแข่งขัน ในทุกกระดับ	สำนักปลัด

ความเชื่อมโยงกับ ยุทธศาสตร์จังหวัด	ยุทธศาสตร์ อปท. ในเขตจังหวัด	ยุทธศาสตร์ อปท.	เป้าประสงค์	ตัวชี้วัดระดับ ผลผลิต/โครงการ	ค่าเป้าหมาย				ความก้าวหน้า ของเป้าหมาย	กลยุทธ์	ผลผลิต/โครงการ	หน่วยงาน รับผิดชอบ หลัก
					๖๑	๖๒	๖๓	๖๔				

ส่งเสริม พัฒนา คุณภาพชีวิต	การปกป้องและ เชิดชูสถาบันหลัก ของชาติ และผู้ทำ คุณประโยชน์ ยุทธศาสตร์การ พัฒนาของ อปท. ในเขต จังหวัดที่ ๔ ส่งเสริม อนุรักษ์ ศาสนา ศิลปะ วัฒนธรรม จารีต ประเพณี และภูมิ ปัญญาท้องถิ่น	การพัฒนาส่งเสริม คุณภาพชีวิตและ การพัฒนาส่งเสริม การมีส่วนร่วม	เด็ก และเยาวชน มี ร่างกายสุขภาพ แข็งแรง และว่ายน้ำ เป็น	ร้อยละ ๘๐ ของเด็ก ได้รับประโยชน์	-	-	-	๑	อย่างน้อย ๑ โครงการ	ก่อสร้างสระว่ายน้ำ ขนาด ๕.๐๐ x ๕.๐๐ เมตรพร้อมระบบ และอุปกรณ์ประจำ สระ	โครงการก่อสร้างสระ ว่ายน้ำเด็ก	สำนักปลัด
			เด็กและเยาวชนได้ แสดงออกมากขึ้น	ร้อยละ ๑๐๐ ของ เด็กนักเรียนได้รับ ประโยชน์	๑	๑	๑	๑	อย่างน้อยปีละ ๑ โครงการ	สนับสนุนการจัดงาน วันเด็กแห่งชาติให้กับ เด็ก	โครงการจัดกิจกรรม วันเด็กแห่งชาติ	สำนักปลัด
			ประชาชนในชุมชน อยู่ร่วมกันอย่าง เกื้อกูลและนำไปสู่ สังคมที่น่าอยู่สงบสุข และสมานฉันท์	ร้อยละ ๙๐ ของ ประชาชนในพื้นที่ ได้รับความรู้และ ประโยชน์จากการ เข้ารับการอบรม	๑	๑	๑	๑	อย่างน้อยปีละ ๑ โครงการ	จัดโครงการฝึกอบรม พัฒนาสร้างทัศนคติ และจิตสำนึกที่ดี ภายในชุมชน	โครงการฝึกอบรม ชี้แจงทำความเข้าใจ เพื่อสร้างทัศนคติและ จิตสำนึกที่ดีงามใน การอยู่ร่วมกันอย่าง สมานฉันท์	สำนักปลัด
			เทิดพระเกียรติ พระบาทสมเด็จพระ เจ้าอยู่หัวและสมเด็จพระ นางเจ้า พระบรมราชินีนาถ	ร้อยละ ๘๐ ของ ประชาชนในพื้นที่ ได้รับประโยชน์	๑	๑	๑	๑	อย่างน้อยปีละ ๑ โครงการ	ก่อสร้างซุ้มเฉลิมพระ เกียรติ จำนวน ๑ ชุด	โครงการก่อสร้างซุ้ม เฉลิมพระเกียรติ	สำนักปลัด
			ประชาชนได้ร่วม อนุรักษ์วัฒนธรรม ประเพณีอันดีงามไว้	ร้อยละ ๗๐ ของ ประชาชนได้ร่วม อนุรักษ์ประเพณีลอย กระทง	๑	๑	๑	๑	อย่างน้อยปีละ ๑ โครงการ	จัดโครงการประเพณี ลอยกระทง ปีละ ๑ ครั้ง	โครงการจัดงาน ประเพณีลอยกระทง	สำนักปลัด

ความเชื่อมโยงกับ ยุทธศาสตร์จังหวัด	ยุทธศาสตร์ อปท. ในเขตจังหวัด	ยุทธศาสตร์ อปท.	เป้าประสงค์	ตัวชี้วัดระดับ ผลผลิต/โครงการ	ค่าเป้าหมาย				ความก้าวหน้า ของเป้าหมาย	กลยุทธ์	ผลผลิต/โครงการ	หน่วยงาน รับผิดชอบ หลัก
					๖๑	๖๒	๖๓	๖๔				

ส่งเสริม พัฒนา คุณภาพชีวิต	การปกป้องและ เขตชุมชนหลัก ของชาติ และผู้ทำ คุณประโยชน์ ยุทธศาสตร์การ พัฒนาของ อปท. ในเขต จังหวัดที่ ๔ ส่งเสริม อนุรักษ์ ศาสนา ศิลปะ วัฒนธรรม จารีต ประเพณี และภูมิ ปัญญาท้องถิ่น	การพัฒนาส่งเสริม คุณภาพชีวิตและ การพัฒนาส่งเสริม การมีส่วนร่วม	ประชาชนได้ร่วม อนุรักษ์วัฒนธรรม ประเพณีอันดีงามไว้	ร้อยละ ๗๐ ของ ประชาชนได้ร่วม อนุรักษ์ประเพณี สงกรานต์	๑	๑	๑	๑	อย่างน้อยปีละ ๑ โครงการ	จัดโครงการประเพณี สงกรานต์ ปีละ ๑ ครั้ง	โครงการจัดงาน ประเพณีสงกรานต์	สำนักปลัด
			ประชาชนได้ร่วม แสดงความ จงรักภักดีและเพื่อ เฉลิมพระเกียรติ	ร้อยละ ๘๐ ของ ประชาชนได้ร่วม แสดงความ จงรักภักดีและเพื่อ เฉลิมพระเกียรติ	๑	๑	๑	๑	อย่างน้อยปีละ ๑ โครงการ	จัดโครงการเฉลิมพระ ชนมพรรษาปีละ ๒ ครั้ง (๑๒ สิงหาคม และ ๕ ธันวาคม)	โครงการจัดงานวัน เฉลิมพระชนมพรรษา	สำนักปลัด
			นักเรียน เยาวชน ประชาชน มีสุขภาพ ที่ดีห่างไกลยาเสพติด	ร้อยละ ๑๐๐ ของที่ ทำการปกครอง อำเภอบ้านนาเดิม ได้รับประโยชน์	๑	๑	๑	๑	อย่างน้อยปีละ ๑ โครงการ	จัดการแข่งขัน นักเรียน เยาวชน ประชาชน	โครงการอุดหนุนที่ทำ การปกครองอำเภอ บ้านนาเดิมเพื่อ แข่งขันกีฬา นักเรียน เยาวชนประชาชน	
			ประชาชนได้ร่วม แสดงความ จงรักภักดีและเพื่อ เฉลิมพระเกียรติ	ร้อยละ ๘๐ ของ ประชาชนได้ร่วม แสดงความ จงรักภักดีและเพื่อ เฉลิมพระเกียรติ	๑	๑	๑	๑	อย่างน้อยปีละ ๑ โครงการ	จัดโครงการเฉลิมพระ ชนมพรรษาปีละ ๒ ครั้ง (๑๒ สิงหาคม และ ๕ ธันวาคม)	โครงการอุดหนุนที่ทำ การปกครองอำเภอ บ้านนาเดิมสำหรับ โครงการจัดงานรัฐพิธี	

ความเชื่อมโยงกับ ยุทธศาสตร์จังหวัด	ยุทธศาสตร์ อปท. ในเขตจังหวัด	ยุทธศาสตร์ อปท.	เป้าประสงค์	ตัวชี้วัดระดับ ผลผลิต/โครงการ	ค่าเป้าหมาย				ความก้าวหน้า ของเป้าหมาย	กลยุทธ์	ผลผลิต/โครงการ	หน่วยงาน รับผิดชอบ หลัก
					๖๑	๖๒	๖๓	๖๔				

การพัฒนาสังคม ปลอดภัย คุณภาพ ชีวิตที่ดี และมี ศักยภาพในการ แข่งขัน	การส่งเสริมการ บริหารจัดการ บ้านเมืองที่ดี	การพัฒนา ประสิทธิภาพ การเมือง การ บริหารและบริหาร จัดการบ้านเมืองที่ดี	พัฒนาประสิทธิภาพ และศักยภาพของ บุคลากร	ร้อยละ ๑๐๐ ของ บุคลากร ผู้บริหาร สมาชิกสภาที่เข้าร่วม โครงการได้รับ ประโยชน์	๑	๑	๑	๑	อย่างน้อยปีละ ๑ ครั้ง/คน	จัดโครงการการ สัมมนา ของเทศบาล ปีละ ๑ ครั้ง	โครงการฝึกอบรม เพิ่มประสิทธิภาพ บุคลากร/สมาชิก สภา/ผู้บริหารท้องถิ่น	สำนักปลัด
			ทำให้การจัดซื้อจัด จ้างของหน่วยการ บริหารราชการส่วน ท้องถิ่นในเขตอำเภอ บ้านนาเดิม เป็นไป ด้วยความโปร่งใส ตรวจสอบได้	ร้อยละ ๑๐๐ ของ หน่วยการ บริหาร ราชการส่วนท้องถิ่น ในเขตอำเภอบ้านนา เดิมได้รับประโยชน์	๑	๑	๑	๑	อย่างน้อยปีละ ๑ โครงการ	เพื่อส่งเสริมและ สนับสนุนการบริหาร จัดซื้อจัดจ้างตาม ระเบียบ กระทรวงมหาดไทย ว่าด้วยระเบียบพัสดุ	อบต. ทรัพย์ทวีตาม โครงการปรับปรุง และบริหารสถานที่ กลางเพื่อใช้เป็นศูนย์ รวมข้อมูลข่าวสาร การจัดซื้อจัดจ้างของ หน่วยการบริหาร ราชการส่วนท้องถิ่น อำเภอบ้านนาเดิม	สำนักปลัด
			สามารถรู้แนวเขต ของชุมชน	ร้อยละ ๑๐๐ ของ ชุมชนทั้ง ๔ชุมชน ได้รับประโยชน์	๑	๑	๑	๑	อย่างน้อยปีละ ๑ โครงการ	จัดทำป้ายบอกเขต จำนวน ๕ ป้าย	จัดทำป้ายบอกเขต ชุมชนเทศบาล	สำนักปลัด
			สามารถป้องกัน เหตุร้ายในพื้นที่ รวมทั้งตามจับขยาย ผลผู้ก่อเหตุได้ทัน ทั่วถึง	ร้อยละ ๘๐ ของ ประชาชนในพื้นที่ ได้รับประโยชน์	๑	๑	๑	๑	อย่างน้อยปีละ ๑ โครงการ	ติดตั้งกล้องวงจรปิด ในชุมชน ทั้ง ๔ ชุมชน และจุดเสี่ยงภัยใน พื้นที่ตามความ จำเป็นและเหมาะสม	โครงการติดตั้งกล้อง วงจรปิดในชุมชน	สำนักปลัด

ความเชื่อมโยงกับ ยุทธศาสตร์จังหวัด	ยุทธศาสตร์ อปท. ในเขตจังหวัด	ยุทธศาสตร์ อปท.	เป้าประสงค์	ตัวชี้วัดระดับ ผลผลิต/โครงการ	ค่าเป้าหมาย				ความก้าวหน้า ของเป้าหมาย	กลยุทธ์	ผลผลิต/โครงการ	หน่วยงาน รับผิดชอบ หลัก
					๖๑	๖๒	๖๓	๖๔				

การพัฒนาสังคม ปลอดภัย คุณภาพ ชีวิตที่ดี และมี ศักยภาพในการ แข่งขัน	การส่งเสริมการ บริหารจัดการ บ้านเมืองที่ดี	การพัฒนา ประสิทธิภาพ การเมือง การ บริหารและบริหาร จัดการบ้านเมืองที่ดี	อาสาสมัครฯ และ เจ้าหน้าที่มีศักยภาพ มาก	ร้อยละ ๑๐๐ ของ ผู้เข้าร่วมโครงการมี ความรู้ในงานป้องกัน ภัยฝ่ายพลเรือน	๑	๑	๑	๑	อย่างน้อยปีละ ๑ โครงการ	จัดฝึกอบรมให้ความรู้ แก่อาสาสมัครฯและ เจ้าหน้าที่ที่เกี่ยวข้อง ปีละ ๑ ครั้ง	โครงการจัดตั้งและ ทบทวนสมาชิก อาสาสมัครป้องกัน ภัยฝ่ายพลเรือน	สำนักปลัด
			การติดต่อสื่อสารงาน สาธารณภัยมี ประสิทธิภาพมากขึ้น	ร้อยละ ๑๐๐ ของ เจ้าหน้าที่ฯ รับผิดชอบได้รับ ประโยชน์	๑	๑	๑	๑	อย่างน้อยปีละ ๑ โครงการ	ติดตั้งเสาสูง ขนาด ๔๕ เมตร มีวิทยุ ประจำที่ จำนวน ๑ เครื่องรายละเอียด ตามเทศบาลกำหนด	โครงการติดตั้งสถานี วิทยุประจำที่	สำนักปลัด
			ชุมชนและประชาชน มีความปลอดภัยใน ชีวิตและทรัพย์สิน	ร้อยละ ๑๐๐ ของ ประชาชนในพื้นที่มี ความปลอดภัยใน ชีวิตและทรัพย์สิน	๑	๑	๑	๑	อย่างน้อยปีละ ๑ โครงการ	ปรับปรุงเครื่องหมาย จราจรภายในเขต เทศบาล	โครงการปรับปรุง เครื่องหมายจราจร/ ทางม้าลาย/ไฟ กระพริบ/ตีเส้นจราจร	สำนักปลัด
			การปฏิบัติงานด้าน การป้องกันและ บรรเทาสาธารณภัย มีประสิทธิภาพ	ร้อยละ ๑๐๐ ของ เจ้าหน้าที่ฯ รับผิดชอบได้รับ ประโยชน์	๑	๑	๑	๑	อย่างน้อยปีละ ๑ โครงการ	จัดหาวัสดุอุปกรณ์ เครื่องมือเครื่องใช้ที่ จำเป็นในการ ปฏิบัติงาน	โครงการจัดหาวัสดุ อุปกรณ์ในการ ป้องกันและบรรเทา สาธารณภัย	สำนักปลัด
			การปฏิบัติงานด้าน การป้องกันและ บรรเทาสาธารณภัย มีประสิทธิภาพ	ร้อยละ ๘๐ ของ พนักงานที่เข้าร่วม โครงการได้รับ ประโยชน์	๑	๑	๑	๑	อย่างน้อยปีละ ๑ โครงการ	เพื่อลดอัตราการเกิด อัคคีภัย ลดความ สูญเสียต่อชีวิตและ ทรัพย์สินรู้จักวิธี ป้องกันตนเองให้เกิด ความปลอดภัยขณะ เกิดไฟไหม้	โครงการฝึกซ้อมแผน ประจำปี	สำนักปลัด

ความเชื่อมโยงกับ ยุทธศาสตร์จังหวัด	ยุทธศาสตร์ อปท. ในเขตจังหวัด	ยุทธศาสตร์ อปท.	เป้าประสงค์	ตัวชี้วัดระดับ ผลผลิต/โครงการ	ค่าเป้าหมาย				ความก้าวหน้า ของเป้าหมาย	กลยุทธ์	ผลผลิต/โครงการ	หน่วยงาน รับผิดชอบ หลัก
					๖๑	๖๒	๖๓	๖๔				

การพัฒนาสังคม ปลอดภัย คุณภาพ ชีวิตที่ดี และมี ศักยภาพในการ แข่งขัน	การส่งเสริมการ บริหารจัดการ บ้านเมืองที่ดี	การพัฒนา ประสิทธิภาพ การเมือง การ บริหารและบริหาร จัดการบ้านเมืองที่ดี	มีอุปกรณ์ในการ ปฏิบัติงานที่มี ประสิทธิภาพ	ร้อยละ ๑๐๐ ของ พนักงานมีความ พร้อมในการทำงาน และได้รับประโยชน์	๑	๑	๑	๑	อย่างน้อยปีละ ๑ โครงการ	เครื่องแต่งกาย พนักงานดับเพลิง (เสื้อ หมวก ถุงมือ รองเท้า จำนวน ๔ ชุด	จัดซื้อเครื่องแต่งกาย พนักงานดับเพลิง	สำนักปลัด
			ชุมชนและประชาชน มีความปลอดภัยใน ชีวิตและทรัพย์สิน ตลอดจนได้รับการ ช่วยเหลืออย่าง ทันท่วงที	ร้อยละ ๑๐๐ ของ ประชาชนในพื้นที่ ได้รับประโยชน์	๑	๑	๑	๑	อย่างน้อยปีละ ๑ โครงการ	ประชาชนในเขต เทศบาลตำบลบ้านนา จำนวน ๔ ชุมชน	โครงการเตรียมการ ป้องกันและแก้ไข ปัญหาสาธารณภัย	สำนักปลัด
			ชุมชนและประชาชน มีความปลอดภัยใน ชีวิตและทรัพย์สิน ตลอดจนได้รับการ ช่วยเหลืออย่าง ทันท่วงที	ร้อยละ ๑๐๐ ของ ประชาชนในพื้นที่ ได้รับประโยชน์	๑	๑	๑	๑	อย่างน้อยปีละ ๑ โครงการ	จัดซื้อถังดับเพลิงชนิด เคมีแห้ง(สีแดง) ขนาด ๑๕ ปอนด์ จำนวน ๑๐ ถัง	จัดซื้อถังดับเพลิงชนิด เคมีแห้ง	สำนักปลัด
			เพื่อเตรียมความ พร้อมให้กับชุมชนลด ความเสี่ยงเกี่ยวกับ สาธารณภัย	ร้อยละ ๘๐ ของ ประชาชนในพื้นที่ ได้รับประโยชน์	๑	๑	๑	๑	อย่างน้อยปีละ ๑ โครงการ	จัดอบรมประชาชน ในพื้นที่เสี่ยงภัย จำนวน ๕๐ ครั้ง/เดือน	โครงการเสริมสร้าง ศักยภาพชุมชนด้าน การป้องกันและ บรรเทาสาธารณภัย	สำนักปลัด

ความเชื่อมโยงกับ ยุทธศาสตร์จังหวัด	ยุทธศาสตร์ อปท. ในเขตจังหวัด	ยุทธศาสตร์ อปท.	เป้าประสงค์	ตัวชี้วัดระดับ ผลผลิต/โครงการ	ค่าเป้าหมาย				ความก้าวหน้า ของเป้าหมาย	กลยุทธ์	ผลผลิต/โครงการ	หน่วยงาน รับผิดชอบ หลัก
					๖๑	๖๒	๖๓	๖๔				

การพัฒนาสังคม ปลอดภัย คุณภาพ ชีวิตที่ดี และมี ศักยภาพในการ แข่งขัน	การส่งเสริมการ บริหารจัดการ บ้านเมืองที่ดี	การพัฒนา ประสิทธิภาพ การเมือง การ บริหารและบริหาร จัดการบ้านเมืองที่ดี	ประชาชนในชุมชนมี ความปลอดภัยใน ชีวิตตลอดจนได้รับ การช่วยเหลืออย่าง ทันทั่วทั้งที่	ร้อยละ ๑๐๐ ของ ประชาชนในพื้นที่มี ความปลอดภัยใน ชีวิตและทรัพย์สิน	๑	๑	๑	๑	อย่างน้อยปีละ ๒ ครั้ง	ประชาชนในเขต เทศบาลตำบลบ้านนา จำนวน ๔ ชุมชน และผู้สัญจรไป - มา	โครงการรณรงค์ลด อุบัติเหตุทางถนนช่วง เทศกาลฯ	สำนักปลัด
			พัฒนาประสิทธิภาพ ในการปฏิบัติงาน ของคณะกรรมการ ตรวจงานจ้าง	ร้อยละ ๘๐ ของ คณะกรรมการตรวจ งานจ้างได้รับ ประโยชน์ในการเข้า รับการอบรม	๑	๑	๑	๑	อย่างน้อยปีละ ๑ โครงการ	จัดโครงการฝึกอบรม เพื่อพัฒนาและเพิ่ม ประสิทธิภาพในการ ปฏิบัติงาน	โครงการอบรม คณะกรรมการตรวจ งานจ้าง	สำนักปลัด
			มีความพร้อมในการ ปฏิบัติงาน	ร้อยละ ๑๐๐ ของ พนักงานมีความพร้อม	๑	๑	๑	๑	อย่างน้อยปีละ ๑ โครงการ	ปรับปรุงรถขยะ/รถ กระเช้า/รถน้ำ/ รถดับเพลิง	โครงการซ่อมแซมรถ ขยะ/รถดับเพลิง/รถ น้ำ/รถกระเช้า	กองช่าง
			ทำให้การจัดซื้อจัด จ้างของหน่วยการ บริหารราชการส่วน ท้องถิ่นในเขตอำเภอ บ้านนาเดิม เป็นไป ด้วยความโปร่งใส ตรวจสอบได้	ร้อยละ ๑๐๐ มี สถานที่กลางเพื่อใช้ ตรวจสอบความ โปร่งใส	๑	๑	๑	๑	อย่างน้อยปีละ ๑ โครงการ	เพื่อส่งเสริมและ สนับสนุนการบริหาร จัดซื้อจัดจ้างตาม ระเบียบ กระทรวงมหาดไทย ว่าด้วยระเบียบพัสดุ	อุดหนุน อปท ใน อำเภอบ้านนาเดิม ตามโครงการ ปรับปรุงและบริหาร สถานที่กลางเพื่อใช้ เป็นศูนย์รวมข้อมูล ข่าวสารการจัดซื้อจัด จ้างของหน่วยการ บริหารราชการส่วน ท้องถิ่นอำเภอบ้านนา เดิม	สำนักปลัด

หน่วย สนับสนุน

หน่วย สนับสนุน

หน่วย สนับสนุน

หน่วย
สนับสนุน

หน่วย

สนับสนุน

หน่วย
สนับสนุน

หน่วย
สนับสนุน

หน่วย
สนับสนุน

หน่วย
สนับสนุน

หน่วย สนับสนุน

หน่วย สนับสนุน

หน่วย
สนับสนุน

หน่วย
สนับสนุน

หน่วย
สนับสนุน

หน่วย สนับสนุน

หน่วย
สนับสนุน

หน่วย
สนับสนุน

หน่วย สนับสนุน

หน่วย
สนับสนุน

หน่วย สนับสนุน

หน่วย
สนับสนุน

--

--

หน่วย สนับสนุน

หน่วย
สนับสนุน

หน่วย
สนับสนุน

หน่วย
สนับสนุน

หน่วย
สนับสนุน

หน่วย
สนับสนุน

หน่วย
สนับสนุน

หน่วย
สนับสนุน

หน่วย
สนับสนุน

ส่วนที่ ๔
การนำแผนพัฒนาท้องถิ่นสี่ปีไปสู่การปฏิบัติ

๑ ยุทธศาสตร์การพัฒนาและแผนงาน

ที่	ยุทธศาสตร์	ด้าน	แผนงาน	หน่วยงาน รับผิดชอบหลัก	หน่วยงาน สนับสนุน
๑	ด้านโครงสร้างพื้นฐานและระบบสาธารณูปโภค	บริการชุมชนและสังคม การเศรษฐกิจ	เคหะและชุมชน การพาณิชย์	กองช่าง กองการประปา	สำนักปลัด กองช่าง
๒	ด้านระบบการจัดการทรัพยากรธรรมชาติและสิ่งแวดล้อม	บริการชุมชนและสังคม การเศรษฐกิจ	สาธารณสุข การพาณิชย์	กองสาธารณสุข กองการประปา	สำนักปลัด กองช่าง
๓	ด้านเศรษฐกิจและเสริมสร้างความเข้มแข็งของชุมชน	บริการชุมชนและสังคม	สังคมสงเคราะห์ สาธารณสุข	สำนักปลัด กองสาธารณสุข	กองช่าง
๔	ด้านพัฒนาระบบบริหารสาธารณสุข คุณภาพชีวิต	บริหารทั่วไป บริการชุมชนและสังคม	บริหารงานทั่วไป การศึกษา	สำนักปลัด	กองคลัง สช กองช่าง กองการ ประปา
๕	ด้านพัฒนาส่งเสริมคุณภาพชีวิต และการพัฒนาส่งเสริมการมีส่วนร่วม	บริหารทั่วไป บริการชุมชนและสังคม	บริหารงานทั่วไป การศึกษา สังคมสงเคราะห์ การศาสนาวัฒนธรรม และนันทนาการ	สำนักปลัด	กองคลัง สช กองช่าง กองการ ประปา
๖	ด้านพัฒนาประสิทธิภาพการเมือง การบริหาร และการบริหารจัดการบ้านเมืองที่ดี	บริหารทั่วไป บริการชุมชนและสังคม	บริหารงานทั่วไป การรักษาความสงบ ภายใน เคหะและชุมชน	สำนักปลัด กองช่าง กองคลัง	กองคลัง สช กองช่าง กองการ ประปา
รวม	๖ ยุทธศาสตร์	๓ ด้าน	๘ แผนงาน	๕ หน่วยงานหลัก	

รายละเอียดโครงการพัฒนา
แผนพัฒนาท้องถิ่นสี่ปี (พ.ศ.๒๕๖๑-๒๕๖๔)
สำหรับ องค์กรปกครองส่วนท้องถิ่นดำเนินการ
ของเทศบาลตำบลบ้านนา อำเภอบ้านนาเดิม จังหวัดสุราษฎร์ธานี

ก. ยุทธศาสตร์จังหวัดที่ ๓ การเชื่อมโยงเส้นทางคมนาคมและศูนย์โลจิสติกส์ (LogisticsHub) ภาคใต้ตอนบน

ข. ยุทธศาสตร์การพัฒนาของ อบท. ในเขตจังหวัดที่ ๓ พัฒนาโครงสร้างพื้นฐาน

๑. ยุทธศาสตร์การพัฒนาด้านโครงสร้างพื้นฐานและระบบสาธารณูปโภค

๑.๑ แผนงานเคหะและชุมชน

ที่	โครงการ	วัตถุประสงค์	เป้าหมาย (ผลผลิตของโครงการ)	งบประมาณและที่ผ่านมา				ตัวชี้วัด (KPI)	ผลที่คาดว่าจะ ได้รับ	หน่วยงาน รับผิดชอบ หลัก
				ปี ๒๕๖๑ (บาท)	ปี ๒๕๖๒ (บาท)	ปี ๒๕๖๓ (บาท)	ปี ๒๕๖๔ (บาท)			
๑	โครงการก่อสร้าง ฟุตบอลชอยคริสตัล เสนอโดย ชุมชนตลาดล่าง	-ปรับปรุงผิวจราจร ให้ได้มาตรฐาน -รองรับความเจริญ ของบ้านเมือง -สะดวกปลอดภัย ในการสัญจร	ก่อสร้างฟุตบอลความ กว้าง ๑.๒๐ ม. ยาว ๑๒๐ เมตร	๑๒๐,๐๐๐.๐๐ เทศบาล				ร้อยละ ๘๐ ของประชาชน ในพื้นที่ได้รับ ประโยชน์	-การคมนาคม คล่องตัวสะดวก ปลอดภัย -บ้านเมืองมีความ เป็นระเบียบ	กองช่าง
๒	โครงการบุกเบิกถนน จากหัวสะพานคลอง น้ำดำ ถึงร้านวสันต์ เสนอโดย ชุมชนบ้านน้ำเกลี้ยง	-ปรับปรุงผิวจราจร ให้ได้มาตรฐาน -รองรับความเจริญ ของบ้านเมือง -สะดวกปลอดภัย ในการสัญจร	โครงการบุกเบิกถนน หินคลุกขนาดผิว จราจรกว้าง ๕.๐๐ ม. ยาว ๖๐๐.๐๐ ม.หนา ๐.๒๐ ม.				๔๕๐,๐๐๐.๐๐ เทศบาล	ร้อยละ ๘๐ ของประชาชน ในพื้นที่ได้รับ ประโยชน์	-การคมนาคม คล่องตัวสะดวก ปลอดภัย -บ้านเมืองมีความ เป็นระเบียบ	กองช่าง

ที่	โครงการ	วัตถุประสงค์	เป้าหมาย (ผลผลิตของโครงการ)	งบประมาณและที่ผ่านมา				ตัวชี้วัด (KPI)	ผลที่คาดว่าจะ ได้รับ	หน่วยงาน รับผิดชอบ หลัก
				ปี ๒๕๖๑ (บาท)	ปี ๒๕๖๒ (บาท)	ปี ๒๕๖๓ (บาท)	ปี ๒๕๖๔ (บาท)			
๓	โครงการก่อสร้างคูระบายน้ำซอยทวดแป้น เสนอโดย ชุมชนบ้านน้ำเกลือ	เพื่อให้สามารถระบายน้ำได้ดียิ่งขึ้นและป้องกันปัญหาน้ำท่วมขัง	ก่อสร้างคูระบายน้ำรูปตัวยู ขนาดกว้าง ๐.๗๐ ม. ยาว ๔๑๕ ม. ลึกตามลาดเอียง ๐.๑๐-๐.๗๐ ม.			๑,๒๕๐,๐๐๐.๐๐ เทศบาล		ร้อยละ ๘๐ ของประชาชนในพื้นที่ได้รับประโยชน์	สามารถแก้ปัญหาน้ำท่วมขัง -การคมนาคมสะดวกปลอดภัย -บ้านเมืองมีความเป็นระเบียบ	กองช่าง
๔	โครงการก่อสร้างคูระบายน้ำซอยโรมัน เสนอโดย ชุมชนบ้านเหนือ	เพื่อให้สามารถระบายน้ำได้ดียิ่งขึ้นและป้องกันปัญหาน้ำท่วมขัง	ก่อสร้างคูระบายน้ำรูปตัวยู ขนาดกว้าง ๐.๔๐ ม. ยาว ๒๙๕ ม. ลึกตามลาดเอียง ๐.๑๐-๐.๗๐ ม.			๕๐๐,๐๐๐.๐๐ เทศบาล		ร้อยละ ๘๐ ของประชาชนในพื้นที่ได้รับประโยชน์	สามารถแก้ปัญหาน้ำท่วมขัง -การคมนาคมสะดวกปลอดภัย -บ้านเมืองมีความเป็นระเบียบ	กองช่าง
๕	โครงการปรับปรุงเทพื้น คสล. โรงเรียนอนุบาลเทศบาลตำบลบ้านนา	-ปรับปรุงผิวจราจรให้ได้มาตรฐาน -รองรับความเจริญของบ้านเมือง -สะดวกปลอดภัยในการสัญจร	ปรับปรุงเทพื้น คสล. ภายในโรงเรียนอนุบาลหนา ๐.๑๐ เมตร พื้นที่เทคอนกรีต ๓๐๐ ตารางเมตร	๑๕๐,๐๐๐.๐๐ เทศบาล				ร้อยละ ๘๐ ของประชาชนในพื้นที่ได้รับประโยชน์	-การคมนาคมคล่องตัวสะดวกปลอดภัย -บ้านเมืองมีความเป็นระเบียบ	กองช่าง

ที่	โครงการ	วัตถุประสงค์	เป้าหมาย (ผลผลิตของโครงการ)	งบประมาณและที่ผ่านมา				ตัวชี้วัด (KPI)	ผลที่คาดว่าจะ ได้รับ	หน่วยงาน รับผิดชอบ หลัก
				ปี ๒๕๖๑ (บาท)	ปี ๒๕๖๒ (บาท)	ปี ๒๕๖๓ (บาท)	ปี ๒๕๖๔ (บาท)			
๖	โครงการวางท่อระบายน้ำพร้อมบ่อพักชอยกลางทุ่งเสนอโดยชุมชนบ้านน้ำเกลี้ยง	เพื่อให้สามารถระบายน้ำได้ดียิ่งขึ้นและป้องกันปัญหาน้ำท่วมขัง	วางท่อระบายน้ำขนาดศก. ๐.๖๐ ม. ยาว ๖๖๐ ม.		๑,๒๐๐,๐๐๐.๐๐ เทศบาล			ร้อยละ ๖๐ ของประชาชนในพื้นที่ได้รับประโยชน์	สามารถแก้ปัญหาน้ำท่วมขัง -การคมนาคมสะดวกปลอดภัย -บ้านเมืองมีความเป็นระเบียบ	กองช่าง
๗	โครงการก่อสร้างถนนคอนกรีตเสริมเหล็ก(คสล.) หรือถนนลาดยางสาย ๔๑๗๘	- เพื่อก่อสร้างถนนลาดยางสายบ้านนาเชื่อมต่ออำเภอบ้านนาสารสาย ๔๑๗๘ และเชื่อมต่อถนนทางหลวงแผ่นดินสายเอเชีย (๔๑) บริเวณสี่แยกอำเภอบ้านนาเดิม	โครงการก่อสร้างถนนคอนกรีตเสริมเหล็ก (ค ส ล .) หรือถนนลาดยางกว้าง ๑๑.๐๐ เมตร ยาว ๙๘๕.๐๐ เมตร หนา ๐.๐๕ เมตร หรือพื้นที่ไม่น้อยกว่า ๑๒,๓๑๒.๕๐ ตารางเมตร	๙,๙๖๓,๐๐๐.๐๐ งบ อบจ กรมส่งเสริมฯ				ร้อยละ ๘๐ ของประชาชนในพื้นที่ได้รับประโยชน์	-การคมนาคมคล่องตัวสะดวกปลอดภัย -บ้านเมืองมีความเป็นระเบียบ	กองช่าง
๘	โครงการก่อสร้างคูระบายน้ำหลังโรงเรียนอนุบาล(หน้าบ้านครูเสถียร)เสนอโดยชุมชนบ้านน้ำเกลี้ยง	เพื่อให้สามารถระบายน้ำได้ดียิ่งขึ้นเพื่อป้องกันปัญหาน้ำท่วมขัง	ก่อสร้างคูระบายรูปตัวยูขนาดกว้าง ๐.๔๐ เมตร ยาว ๑๕๐.๐๐ เมตร ลึกตามลาดเอียง ๐.๑๐ - ๐.๗๐ เมตร	๒๐๐,๐๐๐.๐๐ เทศบาล				ร้อยละ ๘๐ ของประชาชนในพื้นที่ได้รับประโยชน์	-การคมนาคมคล่องตัวสะดวกปลอดภัย -บ้านเมืองมีความเป็นระเบียบ	กองช่าง

ที่	โครงการ	วัตถุประสงค์	เป้าหมาย (ผลผลิตของโครงการ)	งบประมาณและที่ผ่านมา				ตัวชี้วัด (KPI)	ผลที่คาดว่าจะ ได้รับ	หน่วยงาน รับผิดชอบ หลัก
				ปี ๒๕๖๑ (บาท)	ปี ๒๕๖๒ (บาท)	ปี ๒๕๖๓ (บาท)	ปี ๒๕๖๔ (บาท)			
๙	โครงการปรับปรุงถนนสายบ้านนายสนั่น วัฒนกุล	-ปรับปรุงผิวจราจรให้ได้มาตรฐาน -รองรับความเจริญของบ้านเมือง -สะดวกปลอดภัยในการสัญจร	โครงการบุกเบิกถนนหินคลุกขนาดกว้าง ๕.๐๐ ม. ยาว ๑๐๐ ม. หนาเฉลี่ย ๐.๑๕ ม. เกลี่ยเรียบร้อยพร้อม				๑๕๐,๐๐๐.๐๐ เทศบาล	ร้อยละ ๘๐ ของประชาชนในพื้นที่ได้รับประโยชน์	-การคมนาคมคล่องตัวสะดวกปลอดภัย -บ้านเมืองมีความเป็นระเบียบ	กองช่าง
๑๐	โครงการปรับปรุงถนนสายบ้านนายทวีศักดิ์ พัฒนสิงห์ เสนอโดยชุมชนตลาดบน	-ปรับปรุงผิวจราจรให้ได้มาตรฐาน -รองรับความเจริญของบ้านเมือง -สะดวกปลอดภัยในการสัญจร	โครงการบุกเบิกถนนหินคลุกขนาดกว้าง ๔.๐๐ ม. ยาว ๒๐๐ ม. หนาเฉลี่ย ๐.๑๕ ม. เกลี่ยเรียบร้อยพร้อม				๑๕๐,๐๐๐.๐๐ เทศบาล	ร้อยละ ๘๐ ของประชาชนในพื้นที่ได้รับประโยชน์	-การคมนาคมคล่องตัวสะดวกปลอดภัย -บ้านเมืองมีความเป็นระเบียบ	กองช่าง
๑๑	โครงการวางท่อระบายน้ำพร้อมบ่อพักและปรับปรุงวางท่อระบายน้ำสายบ้านนา หนองหญ้าปล้อง (ด้านซ้าย) เสนอโดยชุมชนบ้านเหนือ	เพื่อให้สามารถระบายน้ำได้ดียิ่งขึ้นเพื่อป้องกันปัญหาน้ำท่วมขัง	โครงการวางท่อระบายน้ำด้วยขนาดท่อศก. ๐.๖๐ ม. พร้อมวางบ่อพักสำเร็จรูปและฝาปิดระยะทาง ๗๐๓ ม. ปรับปรุงวางท่อประปา PVC ๔ นิ้ว ระยะทาง	๑,๖๕๐,๐๐๐.๐๐ เทศบาล				ร้อยละ ๘๐ ของประชาชนในพื้นที่ได้รับประโยชน์	สามารถแก้ปัญหา น้ำท่วมขัง -การคมนาคมสะดวกปลอดภัย -บ้านเมืองมีความเป็นระเบียบ	กองช่าง

ที่	โครงการ	วัตถุประสงค์	เป้าหมาย (ผลผลิตของโครงการ)	งบประมาณและที่ผ่านมา				ตัวชี้วัด (KPI)	ผลที่คาดว่าจะ ได้รับ	หน่วยงาน รับผิดชอบ หลัก
				ปี ๒๕๖๑ (บาท)	ปี ๒๕๖๒ (บาท)	ปี ๒๕๖๓ (บาท)	ปี ๒๕๖๔ (บาท)			
๑๒	โครงการก่อสร้างถนนคสล. สายเลียบบคลองลำพูนแยกหัวสะพานสายบ้านนา-หมู่บ้านปล้อง	-ปรับปรุงผิวจราจรให้ได้มาตรฐาน -รองรับความเจริญของบ้านเมือง -สะดวกปลอดภัยในการสัญจร	โครงการก่อสร้างถนนคสล ขนาดกว้าง ๕.๐๐ ม. ยาว ๒๐๐ ม. หนาเฉลี่ย ๐.๑๕ ม.	๕๐๐,๐๐๐.๐๐ เทศบาล				ร้อยละ ๘๐ ของประชาชนในพื้นที่ได้รับประโยชน์	-การคมนาคมคล่องตัวสะดวกปลอดภัย -บ้านเมืองมีความเป็นระเบียบ	กองช่าง
๑๓	โครงการปรับปรุงทางเท้าถนนสายบวรรัตน์ (สี่แยกไฟแดง – ธนาкар ชกส)	-ปรับปรุงผิวจราจรให้ได้มาตรฐาน -รองรับความเจริญของบ้านเมือง -สะดวกปลอดภัยในการสัญจร	โครงการปรับปรุงทางเท้าถนนสายบวรรัตน์ (สี่แยกไฟแดง – ธนาкар ชกส) กว้างเฉลี่ย ๒.๐๐ ม. ความยาวรวม ๒๐๐ ม. (ทั้งสองข้าง)	๘๐๐,๐๐๐.๐๐ เทศบาล				ร้อยละ ๘๐ ของประชาชนในพื้นที่ได้รับประโยชน์	-การคมนาคมคล่องตัวสะดวกปลอดภัย -บ้านเมืองมีความเป็นระเบียบ	กองช่าง
๑๔	โครงการก่อสร้างคูระบายน้ำซอยเจริญพันธ์ ๕ เสนอโดยชุมชนตลาดบน	เพื่อให้สามารถระบายน้ำได้ดียิ่งขึ้นและป้องกันปัญหาน้ำท่วมขัง	ก่อสร้างคูระบายน้ำรูปตัวยู ขนาดกว้าง ๐.๔๐ ม. ยาว ๒๙๕ ม. ลึกตามลาดเอียง ๐.๑๐ – ๐.๗๐ ม.		๕๐๐,๐๐๐.๐๐ เทศบาล			ร้อยละ ๘๐ ของประชาชนในพื้นที่ได้รับประโยชน์	สามารถแก้ปัญหา น้ำท่วมขัง -การคมนาคมสะดวกปลอดภัย -บ้านเมืองมีความเป็นระเบียบ	กองช่าง

ที่	โครงการ	วัตถุประสงค์	เป้าหมาย (ผลผลิตของโครงการ)	งบประมาณและที่ผ่านมา				ตัวชี้วัด (KPI)	ผลที่คาดว่าจะ ได้รับ	หน่วยงาน รับผิดชอบ หลัก
				ปี ๒๕๖๑ (บาท)	ปี ๒๕๖๒ (บาท)	ปี ๒๕๖๓ (บาท)	ปี ๒๕๖๔ (บาท)			
๑๕	โครงการก่อสร้างถนนแอสฟัลท์ติกคอนกรีตสายหน้าอำเภอ ๕ (ต่อจากของเดิม) เสนอโดยชุมชนบ้านน้ำเกลี้ยง	-ปรับปรุงผิวจราจรให้ได้มาตรฐาน -รองรับความเจริญของบ้านเมือง -สะดวกปลอดภัยในการสัญจร	โดยทำการปูแอสฟัลท์ติกคอนกรีต พร้อมตีเส้นจราจร กว้าง ๕.๐๐ ม. หนา ๐.๐๕ ม. ระยะทาง ๑๒๐.๐๐ ม.	๓๒๐,๐๐๐.๐๐ เทศบาล				ร้อยละ ๘๐ ของประชาชนในพื้นที่ได้รับประโยชน์	-การคมนาคมคล่องตัวสะดวกปลอดภัย -บ้านเมืองมีความเป็นระเบียบ	กองช่าง
๑๖	โครงการก่อสร้างถนนคอนกรีตเสริมเหล็กสายสุขเสี้ยว เสนอโดยชุมชนบ้านน้ำเกลี้ยง	-ปรับปรุงผิวจราจรให้ได้มาตรฐาน -รองรับความเจริญของบ้านเมือง -สะดวกปลอดภัยในการสัญจร	ก่อสร้างถนน คสล ขนาดกว้าง ๔.๐๐ เมตร ยาวรวม ๑๒๐ เมตร หนา ๐.๑๕ เมตร	๒๗๐,๐๐๐.๐๐ เทศบาล				ร้อยละ ๘๐ ของประชาชนในพื้นที่ได้รับประโยชน์	-การคมนาคมคล่องตัวสะดวกปลอดภัย -บ้านเมืองมีความเป็นระเบียบ	กองช่าง
๑๗	โครงการปรับปรุงทางเท้าพร้อมติดตั้งหินสำเร็จรูปสายชโลดมพัฒนา (ข้างโรงเรียน อบจ.) เสนอโดยชุมชนตลาดบน	-ปรับปรุงผิวจราจรให้ได้มาตรฐาน -รองรับความเจริญของบ้านเมือง -สะดวกปลอดภัยในการสัญจร	โดยทำการปรับปรุงทางเท้าและติดตั้งหินสำเร็จรูป ขนาด ๐.๑๕x ๐.๓๐ x ๑.๐๐ ม. ความยาวไม่น้อยกว่า ๑๕๐ ม.	๕๐๐,๐๐๐.๐๐ เทศบาล				ร้อยละ ๘๐ ของประชาชนในพื้นที่ได้รับประโยชน์	-การคมนาคมคล่องตัวสะดวกปลอดภัย -บ้านเมืองมีความเป็นระเบียบ	กองช่าง

ที่	โครงการ	วัตถุประสงค์	เป้าหมาย (ผลผลิตของโครงการ)	งบประมาณและที่ผ่านมา				ตัวชี้วัด (KPI)	ผลที่คาดว่าจะ ได้รับ	หน่วยงาน รับผิดชอบ หลัก
				ปี ๒๕๖๑ (บาท)	ปี ๒๕๖๒ (บาท)	ปี ๒๕๖๓ (บาท)	ปี ๒๕๖๔ (บาท)			
๑๘	โครงการก่อสร้างถนน คสล. ซอยเจียรพันธุ์ ๔ ต่อจากของเดิม เสนอโดยชุมชนตลาดบน	ปรับปรุงผิวจราจรให้ได้มาตรฐาน -รองรับความเจริญของบ้านเมือง -สะดวกปลอดภัยในการสัญจร	ก่อสร้างถนน คสล. ขนาดผิวจราจร กว้าง ๕.๐๐ ม. ยาว ๑๘.๐๐ ม. หนา ๐.๑๕ ม.	๕๐,๐๐๐.๐๐ เทศบาล				ร้อยละ ๘๐ ของประชาชนในพื้นที่ได้รับประโยชน์	-การคมนาคม คล่องตัวสะดวก ปลอดภัย -บ้านเมืองมีความเป็นระเบียบ	กองช่าง
๑๙	โครงการก่อสร้างท่อระบายน้ำสายกรงูนา เสนอโดยชุมชนบ้านเหนือ	เพื่อป้องกันการเกิดน้ำท่วมขังในช่วงฤดูฝน	ก่อสร้างท่อเหลี่ยมขนาด ๑.๕๐ x ๑.๕๐ เมตร ยาว ๖.๐๐ เมตร		๒๐๐,๐๐๐.๐๐ เทศบาล			ร้อยละ ๘๐ ของประชาชนในพื้นที่ได้รับประโยชน์	สามารถป้องกันการเกิดน้ำท่วมขังในช่วงฤดูฝน	กองช่าง
๒๐	โครงการปรับปรุงถนนสายเมตตา เสนอโดยชุมชนบ้านเหนือ	ปรับปรุงผิวจราจรให้ได้มาตรฐาน -รองรับความเจริญของบ้านเมือง -สะดวกปลอดภัยในการสัญจร	ปรับปรุงถนนลงหินคลุกขนาดผิวจราจร ขนาดผิวจราจร กว้าง ๕.๐๐ม.ยาว ๑๒๐.๐๐ ม. หนา ๐.๑๕ ม. พร้อมบดอัดแน่น		๘๐,๐๐๐.๐๐ เทศบาล			ร้อยละ ๘๐ ของประชาชนในพื้นที่ได้รับประโยชน์	-การคมนาคม คล่องตัวสะดวก ปลอดภัย -บ้านเมืองมีความเป็นระเบียบ	กองช่าง
๒๑	โครงการปรับปรุงถนนสายโรมัน เสนอโดยชุมชนบ้านเหนือ	ปรับปรุงผิวจราจรให้ได้มาตรฐาน -รองรับความเจริญของบ้านเมือง -สะดวกปลอดภัยในการสัญจร	โดยทำการปูแอสฟัลท์ติกคอนกรีตทับผิวจราจรเดิม พร้อมตีเส้นจราจร กว้าง ๕.๐๐ ม. ยาว ๑,๐๒๐ ม. หนา ๐.๐๕	๒,๐๐๐,๐๐๐ เทศบาล				ร้อยละ ๘๐ ของประชาชนในพื้นที่ได้รับประโยชน์	-การคมนาคม คล่องตัวสะดวก ปลอดภัย -บ้านเมืองมีความเป็นระเบียบ	กองช่าง

ที่	โครงการ	วัตถุประสงค์	เป้าหมาย (ผลผลิตของโครงการ)	งบประมาณและที่ผ่านมา				ตัวชี้วัด (KPI)	ผลที่คาดว่าจะ ได้รับ	หน่วยงาน รับผิดชอบ หลัก
				ปี ๒๕๖๑ (บาท)	ปี ๒๕๖๒ (บาท)	ปี ๒๕๖๓ (บาท)	ปี ๒๕๖๔ (บาท)			
๒๒	โครงการก่อสร้างศาลาที่พักผู้โดยสารหน้าประปาเก่าชุมชนตลาดบน	เพื่อให้มีที่พักสำหรับผู้โดยสารรถประจำทาง	ก่อสร้างศาลาที่พักผู้โดยสาร จำนวน ๑ จุด				๑๐๐,๐๐๐.๐๐ เทศบาล	ร้อยละ ๖๐ ของประชาชน ในพื้นที่ได้รับ ประโยชน์	มีที่พักสำหรับ ผู้โดยสารรถประจำ ทาง	กองช่าง
๒๓	โครงการปรับปรุงซ่อมแซมไฟฟ้าแสงสว่างสาธารณะ	เพื่อให้ราษฎรมีความปลอดภัยในการสัญจรไปมา ยามค่ำคืน	ติดตั้งปรับปรุงซ่อมแซมไฟฟ้าสาธารณะทุกชุมชน	๕๐,๐๐๐.๐๐ เทศบาล	๕๐,๐๐๐.๐๐ เทศบาล	๕๐,๐๐๐.๐๐ เทศบาล	๕๐,๐๐๐.๐๐ เทศบาล	ร้อยละ ๘๐ ของประชาชน ในพื้นที่ได้รับ ประโยชน์	ประชาชนมีความ ปลอดภัยในการ เดินทางมากขึ้น	กองช่าง
๒๔	โครงการติดตั้งไฟส่องสว่าง ถนนสายหลังเทศบาล - ตลาดนัดวันอาทิตย์	เพื่อให้ราษฎรมีความปลอดภัยในการสัญจรไปมา ยามค่ำคืน	ติดตั้งไฟส่องสว่างถนนสายหลังเทศบาล - ตลาดนัดวันอาทิตย์	๕๐,๐๐๐.๐๐ เทศบาล				ร้อยละ ๖๐ ของประชาชน ในพื้นที่ได้รับ ประโยชน์	ประชาชนมีความ ปลอดภัยในการ เดินทางมากขึ้น	กองช่าง
๒๕	โครงการก่อสร้างรั้วโรงเรียนต่อจากของเดิม	เพื่อรักษาความปลอดภัยให้กับเด็กและโรงเรียน	เพื่อรักษาความปลอดภัยให้กับเด็กนักเรียนในโรงเรียน	๖๐๐,๐๐๐.๐๐ เทศบาล				ร้อยละ ๑๐๐ ของเด็ก นักเรียนได้รับ ประโยชน์	เกิดความปลอดภัย กับนักเรียน	สำนักปลัด
๒๖	โครงการก่อสร้างรั้วอาคารสำนักงานหลังใหม่	เพื่อความปลอดภัยของทรัพย์สินทางราชการ	เพื่อรักษาความปลอดภัยของทรัพย์สินทางราชการ	๘๐๐,๐๐๐.๐๐ เทศบาล				ร้อยละ ๑๐๐ ของหน่วยงาน ได้รับประโยชน์	เกิดความปลอดภัย กับทางราชการ	สำนักปลัด

ที่	โครงการ	วัตถุประสงค์	เป้าหมาย (ผลผลิตของโครงการ)	งบประมาณและที่ผ่านมา				ตัวชี้วัด (KPI)	ผลที่คาดว่าจะ ได้รับ	หน่วยงาน รับผิดชอบ หลัก
				ปี ๒๕๖๑ (บาท)	ปี ๒๕๖๒ (บาท)	ปี ๒๕๖๓ (บาท)	ปี ๒๕๖๔ (บาท)			
๒๗	โครงการปรับปรุงภูมิทัศน์ภายในสถานศึกษา	เพื่อปรับปรุงสภาพแวดล้อมภายในสถานศึกษา	ปรับปรุงภูมิทัศน์สถานศึกษา	๒๕๐,๐๐๐.๐๐ เทศบาล				ร้อยละ ๑๐๐ ของเด็กนักเรียนได้รับประโยชน์	สถานศึกษาที่มีสภาพแวดล้อมที่ดี	กองช่าง
๒๘	โครงการปรับปรุงภูมิทัศน์บริเวณอาคารสำนักงานเทศบาลหลังใหม่	เพื่อปรับปรุงสภาพแวดล้อมบริเวณอาคารสำนักงาน	ปรับปรุงภูมิทัศน์อาคารสำนักงานเทศบาลหลังใหม่	๒๕๐,๐๐๐.๐๐ เทศบาล				ร้อยละ ๑๐๐ ของอาคารมีสภาพแวดล้อมที่ดี	สถานศึกษาที่มีสภาพแวดล้อมที่ดี	กองช่าง
๒๙	โครงการปรับปรุงภูมิทัศน์ภายในเขตเทศบาล	เพื่อปรับปรุงสภาพแวดล้อมภายในเขตเทศบาลให้มีสภาพแวดล้อมที่ดี	ปรับปรุงภูมิทัศน์ครอบคลุมทั้ง ๔ ชุมชนภายในเขตเทศบาล	๑๐๐,๐๐๐.๐๐ เทศบาล	๑๐๐,๐๐๐.๐๐ เทศบาล	๑๐๐,๐๐๐.๐๐ เทศบาล	๑๐๐,๐๐๐.๐๐ เทศบาล	ร้อยละ ๑๐๐ ของชุมชนมีสภาพแวดล้อมที่ดี	พื้นที่เทศบาลตำบลบ้านนามีสภาพแวดล้อมที่ดี	กองช่าง
๓๐	โครงการหน้าบ้านหน้ามอง	เพื่อส่งเสริมการรักษาความสะอาดภายในชุมชนและเพื่อเป็นขวัญและกำลังใจแก่ชุมชนที่รักษาสีสิ่งแวดล้อม	จัดกิจกรรมรณรงค์รักษาความสะอาดในชุมชน	๕๐,๐๐๐.๐๐ เทศบาล	๕๐,๐๐๐.๐๐ เทศบาล	๕๐,๐๐๐.๐๐ เทศบาล	๕๐,๐๐๐.๐๐ เทศบาล	ร้อยละ ๑๐๐ ประชาชนที่ร่วมกันรักษาความสะอาดและรักษาสิ่งแวดล้อม	พื้นที่เทศบาลตำบลบ้านนามีสภาพแวดล้อมที่ดี	กองสาธารณสุข

๑.๒ แผนงานการพาณิชย์

ที่	โครงการ	วัตถุประสงค์	เป้าหมาย (ผลผลิตของโครงการ)	งบประมาณและที่ผ่านมา				ตัวชี้วัด (KPI)	ผลที่คาดว่าจะ ได้รับ	หน่วยงาน รับผิดชอบ หลัก
				ปี ๒๕๖๑ (บาท)	ปี ๒๕๖๒ (บาท)	ปี ๒๕๖๓ (บาท)	ปี ๒๕๖๔ (บาท)			
๑	โครงการจัดซื้อที่ดิน	เพื่อจัดซื้อที่ดิน จำนวน ๒ ไร่	เพื่อใช้สำหรับก่อสร้าง ที่เก็บกักน้ำ หรือทำ แก้มลิง	๒,๕๐๐,๐๐๐.๐๐ เทศบาล				ร้อยละ ๑๐๐ ของประชาชน ในพื้นที่ได้รับ ประโยชน์	มีสถานที่สำหรับ เก็บกักน้ำที่ เพียงพอสำหรับ อุปโภค และ บริโภค	กองประปา
๒	โครงการปรับปรุง ซ่อมแซม /ขยายเขต ประปา (ครอบคลุม พื้นที่ทั้ง ๔ ชุมชน	เพื่อให้ประชาชนมี น้ำเพียงพอต่อการ อุปโภคบริโภคทุก ชุมชน	ซ่อมแซมระบบประปา ที่ชำรุดเสียหาย/ขยาย เขตประปาที่ยังไม่มี น้ำประปาใช้	๓๐๐,๐๐๐.๐๐ เทศบาล	๑๐๐,๐๐๐.๐๐ เทศบาล	๑๐๐,๐๐๐.๐๐ เทศบาล	๑๐๐,๐๐๐.๐๐ เทศบาล	ร้อยละ ๑๐๐ ของประชาชน ในพื้นที่ได้รับ ประโยชน์	ประชาชนมีน้ำ เพียงพอต่อการ อุปโภคบริโภค	กองประปา
๓	โครงการเปลี่ยนท่อ เมนประปาจากท่อ ใยหินเป็นท่อ PVC/PE	เพื่อเปลี่ยนท่อเมน ประปาให้ มี คุณภาพยิ่งขึ้น	เปลี่ยนท่อเมนประปา จากท่อใยหินเป็นท่อ PVC/PE	๕๐๐,๐๐๐.๐๐ เทศบาล	๓๐๐,๐๐๐.๐๐ เทศบาล	๓๐๐,๐๐๐.๐๐ เทศบาล	๓๐๐,๐๐๐.๐๐ เทศบาล	ร้อยละ ๘๐ ของประชาชน ในพื้นที่ได้รับ ประโยชน์	มีท่อเมนประปา ที่มีคุณภาพและ ได้มาตรฐาน	กองประปา
๔	โครงการก่อสร้าง ฝายชะลอน้ำ	เพื่อให้มีน้ำ เพียงพอต่อการ อุปโภคบริโภค	ก่อสร้างฝายชะลอน้ำ ไม่น้อยกว่า ๒๕ เมตร	๑๐,๐๐๐,๐๐๐.๐๐ กรมชลประทาน				ร้อยละ ๑๐๐ ของประชาชน ในพื้นที่ได้รับ ประโยชน์	ประชาชนมีน้ำ อุปโภค/บริโภค/ และมีน้ำดิบ สำหรับทำ น้ำประปา	กองประปา

ก. ยุทธศาสตร์จังหวัดที่ ๒ การสร้างฐานทรัพยากรธรรมชาติที่มั่นคงและมีสภาพแวดล้อมที่เหมาะสม

ข. ยุทธศาสตร์การพัฒนาของ อปท. ในเขตจังหวัดที่ ๖ ส่งเสริม สนับสนุนการท่องเที่ยว และการอนุรักษ์ ทรัพยากรธรรมชาติและสิ่งแวดล้อม

๒. ยุทธศาสตร์การพัฒนาด้านระบบการจัดการทรัพยากรธรรมชาติและสิ่งแวดล้อม

๒.๑ แผนงานสาธารณสุข

ที่	โครงการ	วัตถุประสงค์	เป้าหมาย (ผลผลิตของโครงการ)	งบประมาณและที่ผ่านมา				ตัวชี้วัด (KPI)	ผลที่คาดว่าจะ ได้รับ	หน่วยงาน รับผิดชอบ หลัก
				ปี ๒๕๖๑ (บาท)	ปี ๒๕๖๒ (บาท)	ปี ๒๕๖๓ (บาท)	ปี ๒๕๖๔ (บาท)			
๑	โครงการรักษาความ สะอาดและความเป็น ระเบียบเรียบร้อย	เพื่อให้เกิดความ สะอาด ความเป็น ระเบียบเรียบร้อย ภายในเขตเทศบาล	จัดให้พนักงาน ลูกจ้าง ร่วมกันพัฒนา ภายใน เขตเทศบาล อาทิตย์ ละ ๑ ครั้ง ทุก ๆ วัน ศุกร์	๑๐,๐๐๐.๐๐ เทศบาล	๑๐,๐๐๐.๐๐ เทศบาล	๑๐,๐๐๐.๐๐ เทศบาล	๑๐,๐๐๐.๐๐ เทศบาล	ร้อยละ ๗๐ ของ พื้นที่มีความ สะอาดและมี ความเป็น ระเบียบ เรียบร้อย	เทศบาลมีความ สะอาดและเป็น ระเบียบ เรียบร้อย	กอง สาธารณสุข
๒	โครงการอนุรักษ์ สิ่งแวดล้อม	-เพื่อลดมลภาวะ และอนุรักษ์ สิ่งแวดล้อมใน ชุมชน -เพื่อส่งเสริมและ เป็นการรณรงค์ให้ ประชาชนอนุรักษ์ สิ่งแวดล้อม	จัดกิจกรรมให้ ประชาชนร่วมกันปลูก ต้นไม้	๑๐,๐๐๐.๐๐ เทศบาล	๑๐,๐๐๐.๐๐ เทศบาล	๑๐,๐๐๐.๐๐ เทศบาล	๑๐,๐๐๐.๐๐ เทศบาล	ร้อยละ ๘๐ ของ พื้นที่มีความ สะอาดและมีสิ่ง แวดล้อมที่ดีขึ้น	มีแสงสว่างที่ เพียงพอถนนมี ความสวยงาม มากขึ้น	กอง สาธารณสุข
๓	ชุดลอกท่อระบายน้ำ ในเขตเทศบาล	เพื่อกำจัดสิ่งปฏิกูล และแก้ไขน้ำเน่า เสีย/น้ำท่วมขัง	ชุดลอกท่อระบายน้ำ ทุกสายในเขตเทศบาล สายละ ๑ ครั้ง	๒๐,๐๐๐.๐๐ เทศบาล	๒๐,๐๐๐.๐๐ เทศบาล	๒๐,๐๐๐.๐๐ เทศบาล	๒๐,๐๐๐.๐๐ เทศบาล	ร้อยละ ๘๐ ของ ท่อระบายน้ำ สะอาดปราศจาก ขยะมูลฝอย	ท่อระบายน้ำไม่ ส่งกลิ่นเหม็น จากน้ำเน่าเสีย/ น้ำท่วมขัง	กอง สาธารณสุข
รวม	๓ โครงการ			๔๐,๐๐๐.๐๐	๔๐,๐๐๐.๐๐	๔๐,๐๐๐.๐๐	๔๐,๐๐๐.๐๐			

๒.๒ แผนงานเคหะและชุมชน

ที่	โครงการ	วัตถุประสงค์	เป้าหมาย (ผลผลิตของโครงการ)	งบประมาณและที่ผ่านมา				ตัวชี้วัด (KPI)	ผลที่คาดว่าจะ ได้รับ	หน่วยงาน รับผิดชอบ หลัก
				ปี ๒๕๖๑ (บาท)	ปี ๒๕๖๒ (บาท)	ปี ๒๕๖๓ (บาท)	ปี ๒๕๖๔ (บาท)			
๑	จัดซื้อภาชนะ รองรับขยะมูลฝอย	- เพื่อให้ทุกชุมชนมี ภาชนะรองรับขยะ มูลฝอยอย่าง เพียงพอ - เพื่อให้เกิดความ สะอาดเรียบร้อยไม่ มีการทิ้งขยะในที่ หรือทางสาธารณะ	จัดซื้อภาชนะรองรับ ขยะมูลฝอย ปีละ ๘๐ ใบ	๑๐๐,๐๐๐.๐๐ เทศบาล		๑๐๐,๐๐๐.๐๐ เทศบาล		ร้อยละ ๑๐๐ ของชุมชนมี ภาชนะรองรับ ขยะมูลฝอยใช้	ทุกชุมชนมี ภาชนะรองรับ ขยะมูลฝอยที่ เพียงพอ	กอง สาธารณสุข
๒	โครงการจ้างเหมา บริษัท ลัคกี้ คลีน เอ็นเนอร์ยี จำกัด	เพื่อแก้ปัญหาใน เรื่องสถานที่ทิ้ง ขยะ	จ้างเหมาเทศบาลเมือง น่านสารจัดการฝังกลบ ขยะ ตลอดทั้งปี	๔๐๐,๐๐๐.๐๐ เทศบาล	๔๐๐,๐๐๐.๐๐ เทศบาล	๔๐๐,๐๐๐.๐๐ เทศบาล	๔๐๐,๐๐๐.๐๐ เทศบาล	ร้อยละ ๑๐๐ เทศบาลสามารถ มีที่สำหรับกำจัด ขยะ	เทศบาลสามารถ แก้ปัญหาในเรื่อง สถานที่ทิ้งขยะได้	กอง สาธารณสุข
๓	โครงการก่อสร้าง บ่อดักไขมัน	เพื่อแก้ไขปัญหา น้ำเน่าเสียอันเกิดจาก คราบไขมันต่างๆ	ก่อสร้างบ่อดักไขมัน จำนวน ๑ จุด	๔๐๐,๐๐๐.๐๐ เทศบาล				ร้อยละ ๘๐ เทศบาลสามารถ กำจัดน้ำเสียได้	ได้บำบัดน้ำเสีย จากครัวเรือน ก่อนจะปล่อยลง คลองทำให้น้ำใน ลำคลองมีความ สะอาดมากขึ้น	กอง สาธารณสุข
	๓ โครงการ			๘๐๐,๐๐๐.๐๐	๔๐๐,๐๐๐.๐๐	๕๐๐,๐๐๐.๐๐	๔๐๐,๐๐๐.๐๐			

๒.๓ แผนงานการพาณิชย์

ที่	โครงการ	วัตถุประสงค์	เป้าหมาย (ผลผลิตของโครงการ)	งบประมาณและที่ผ่านมา				ตัวชี้วัด (KPI)	ผลที่คาดว่าจะได้รับ	หน่วยงาน รับผิดชอบ หลัก
				ปี ๒๕๖๑ (บาท)	ปี ๒๕๖๒ (บาท)	ปี ๒๕๖๓ (บาท)	ปี ๒๕๖๔ (บาท)			
๑	โครงการตรวจสอบ และวิเคราะห์คุณภาพ น้ำประปา	เพื่อตรวจสอบ คุณสมบัติและ มาตรฐานของ น้ำประปา	จ้างเหมาวิเคราะห์ คุณภาพน้ำประปา ปี/ ครั้ง	๑๐,๐๐๐.๐๐ เทศบาล	๑๐,๐๐๐.๐๐ เทศบาล	๑๐,๐๐๐.๐๐ เทศบาล	๑๐,๐๐๐.๐๐ เทศบาล	ร้อยละ ๑๐๐ เทศบาลได้รู้ คุณภาพน้ำ ประปา	ทำให้รู้ถึงคุณภาพ มาตรฐานของ น้ำประปา	กองประปา
รวม	๑ โครงการ			๑๐,๐๐๐.๐๐	๑๐,๐๐๐.๐๐	๑๐,๐๐๐.๐๐	๑๐,๐๐๐.๐๐			

ก. ยุทธศาสตร์จังหวัดที่ ๔ การพัฒนาสังคมปลอดภัย คุณภาพชีวิตที่ดี และมีศักยภาพในการแข่งขัน

ข. ยุทธศาสตร์การพัฒนาของ อปท. ในเขตจังหวัดที่ ๕ ส่งเสริม พัฒนาคุณภาพชีวิต

๓. ยุทธศาสตร์การพัฒนาด้านเศรษฐกิจและเสริมสร้างความเข้มแข็งของชุมชน

๓.๑ แผนงานสังคมสงเคราะห์

ที่	โครงการ	วัตถุประสงค์	เป้าหมาย (ผลผลิตของโครงการ)	งบประมาณและที่ผ่านมา				ตัวชี้วัด (KPI)	ผลที่คาดว่าจะ ได้รับ	หน่วยงาน รับผิดชอบ หลัก
				ปี ๒๕๖๑ (บาท)	ปี ๒๕๖๒ (บาท)	ปี ๒๕๖๓ (บาท)	ปี ๒๕๖๔ (บาท)			
๑	โครงการฝึกอาชีพ ให้แก่กลุ่มพัฒนาสตรี	เพื่อจัดฝึกอบรม อาชีพให้กลุ่มสตรี เทศบาลฯ เพื่อเป็น การสร้างงาน สร้างอาชีพให้แก่ ประชาชน	จัดฝึกอบรมอาชีพ ให้แก่กลุ่มสตรีเทศบาล ฯ ปีละ ๑ ครั้ง	๒๐,๐๐๐.๐๐ เทศบาล	๒๐,๐๐๐.๐๐ เทศบาล	๒๐,๐๐๐.๐๐ เทศบาล	๒๐,๐๐๐.๐๐ เทศบาล	ร้อยละ ๑๐๐ของ ผู้เข้าร่วม โครงการมีความ รู้ประกอบอาชีพ สร้างรายได้ให้กับ ตนเอง	กลุ่มสตรีนำ ความรู้ที่ได้รับไป ใช้ ในการ ประกอบอาชีพ และสร้างรายได้ ให้กับตนเอง	สำนักปลัด
๒	โครงการฝึกอบรม อาชีพให้แก่กลุ่ม ผู้สูงอายุ	เพื่อจัดฝึกอบรม อาชีพให้กลุ่ม ผู้สูงอายุเทศบาลฯ เพื่อเป็นการ สร้าง งาน สร้างอาชีพ ให้แก่ผู้สูงอายุ	จัดฝึกอบรมอาชีพ ให้แก่กลุ่มผู้สูงอายุ เทศบาลฯ ปีละ ๑ ครั้ง	๒๐,๐๐๐.๐๐ เทศบาล	๒๐,๐๐๐.๐๐ เทศบาล	๒๐,๐๐๐.๐๐ เทศบาล	๒๐,๐๐๐.๐๐ เทศบาล	ร้อยละ ๑๐๐ ของผู้เข้าร่วม โครงการมีความ รู้ประกอบอาชีพ สร้างรายได้ให้กับ ตนเอง	ผู้สูงอายุ นำ ความรู้ที่ได้รับไป ใช้ ใน ก า ร ประกอบอาชีพ และสร้างรายได้ ให้กับตนเอง	สำนักปลัด
๓	โครงการฝึกอาชีพ ให้แก่คนพิการและ ผู้ด้อยโอกาส	เพื่อพัฒนาอาชีพ และสามารถนำไป ประกอบอาชีพมี รายได้สามารถ เลี้ยงตนเองได้	จัดฝึกอบรมให้ความรู้ แก่คนพิการ และ ผู้ด้อยโอกาส ปีละ ๑ ครั้ง	๒๐,๐๐๐.๐๐ เทศบาล	๒๐,๐๐๐.๐๐ เทศบาล	๒๐,๐๐๐.๐๐ เทศบาล	๒๐,๐๐๐.๐๐ เทศบาล	ร้อยละ ๘๐ ของผู้เข้าร่วม โครงการมีอาชีพ เลี้ยงตนเองและ ครอบครัว	ผู้เข้ารับ การ ฝึกอบรม นำ ความรู้ที่ได้ไป ประกอบอาชีพมี รายได้สามารถ เลี้ยงตนเองและ ครอบครัว	สำนักปลัด

ที่	โครงการ	วัตถุประสงค์	เป้าหมาย (ผลผลิตของโครงการ)	งบประมาณและที่ผ่านมา				ตัวชี้วัด (KPI)	ผลที่คาดว่าจะ ได้รับ	หน่วยงาน รับผิดชอบ หลัก
				ปี ๒๕๖๑ (บาท)	ปี ๒๕๖๒ (บาท)	ปี ๒๕๖๓ (บาท)	ปี ๒๕๖๔ (บาท)			
๔	โครงการฝึกอาชีพ ให้แก่เด็กและ เยาวชน	เพื่อพัฒนาอาชีพ และสามารถนำไป ประกอบอาชีพมี รายได้สามารถ เลี้ยงตนเองได้	จัดฝึกอบรมให้ความรู้ แก่เด็กและเยาวชน ปีละ ๑ ครั้ง	๒๐,๐๐๐.๐๐ เทศบาล	๒๐,๐๐๐.๐๐ เทศบาล	๒๐,๐๐๐.๐๐ เทศบาล	๒๐,๐๐๐.๐๐ เทศบาล	ร้อยละ ๑๐๐ ของ ผู้เข้าร่วมโครงการ มีความรู้ ประกอบอาชีพ สร้างรายได้ให้กับ ตนเอง	ผู้เข้ารับการ ฝึกอบรมนำ ความรู้ที่ได้ไป ประกอบอาชีพมี รายได้สามารถ เลี้ยงตนเองและ ครอบครัว	สำนักปลัด
๕	โครงการส่งเสริม หมู่บ้านเศรษฐกิจ พอเพียงและยั่งยืน	เพื่อเป็นการ ส่งเสริมด้าน การเกษตรตาม แบบเศรษฐกิจ พอเพียง	ประชาชนในพื้นที่ เทศบาลตำบลบ้านนา	๓๐,๐๐๐.๐๐ เทศบาล	๓๐,๐๐๐.๐๐ เทศบาล	๓๐,๐๐๐.๐๐ เทศบาล	๓๐,๐๐๐.๐๐ เทศบาล	ร้อยละ ๘๐ ของ ผู้เข้าร่วมโครงการ มีความพึง พอใจ	ประชาชนได้ ตระหนักถึงการ ใช้ชีวิตแบบ พอเพียง	สำนักปลัด
๖	โครงการสุขภาพ พึ่งตนเองตามแนว เศรษฐกิจพอเพียง ตามหลักการแพทย์ วิถีธรรม	เพื่อปรับพฤติกรรม เพื่อสุขภาพที่ดีตาม หลักการแพทย์วิถี ธรรม	จัดฝึกอบรมให้ความรู้ แก่ ผู้สูงอายุ กลุ่ม สตรี และประชาชน ทั่วไป	๒๐,๐๐๐.๐๐ เทศบาล				ร้อยละ ๘๐ ของ ผู้เข้าร่วมโครงการ เรียนรู้วิธีปฏิบัติ เพื่อป้องกันการโรค ควบคุมโรคตาม หลักการแพทย์ วิถีธรรม	ผู้เข้ารับการ ฝึกอบรมนำ ความรู้ที่ได้ไป ดูแลสุขภาพ ทำ ให้มีคุณภาพชีวิต ที่ดีขึ้น	สำนักปลัด

ที่	โครงการ	วัตถุประสงค์	เป้าหมาย (ผลผลิตของ โครงการ)	งบประมาณและที่ผ่านมา				ตัวชี้วัด (KPI)	ผลที่คาดว่าจะ ได้รับ	หน่วยงาน รับผิดชอบ หลัก
				ปี ๒๕๖๑ (บาท)	ปี ๒๕๖๒ (บาท)	ปี ๒๕๖๓ (บาท)	ปี ๒๕๖๔ (บาท)			
๗	โครงการพัฒนา ศักยภาพกลุ่มสตรี	เพื่อให้ความรู้/พัฒนา ทักษะและศักยภาพ ในการดำเนินงาน ให้กับกลุ่มสตรี	จัดฝึกอบรมให้ ความรู้และทัศน ศึกษาดูงาน จำนวน ๑ ครั้ง	๕๐,๐๐๐.๐๐ เทศบาล	๕๐,๐๐๐.๐๐ เทศบาล	๕๐,๐๐๐.๐๐ เทศบาล	๕๐,๐๐๐.๐๐ เทศบาล	ร้อยละ ๑๐๐ ของสตรีที่เข้า รับการฝึกอบรม มีความรู้และ ทักษะในการ ปฏิบัติงาน	กลุ่มสตรี มี ความรู้และ ทักษะในการ ปฏิบัติงาน	สำนักปลัด
	๗ โครงการ			๑๘๐,๐๐๐.๐๐	๑๖๐,๐๐๐.๐๐	๑๖๐,๐๐๐.๐๐	๑๖๐,๐๐๐.๐๐			

๓.๒ แผนงานสาธารณสุข

ที่	โครงการ	วัตถุประสงค์	เป้าหมาย (ผลผลิตของ โครงการ)	งบประมาณและที่ผ่านมา				ตัวชี้วัด (KPI)	ผลที่คาดว่าจะ ได้รับ	หน่วยงาน รับผิดชอบ หลัก
				ปี ๒๕๖๑ (บาท)	ปี ๒๕๖๒ (บาท)	ปี ๒๕๖๓ (บาท)	ปี ๒๕๖๔ (บาท)			
๑	โครงการมหกรรม เทศบาลอาหาร สะอาด	- เพื่อให้ผู้บริโภค บริโภคอาหารที่สะอาด ถูกหลักอนามัย - ส่งเสริมให้ประชาชน มีรายได้จากการขาย อาหาร	จัดโครงการ มหกรรมอาหาร สะอาด ปีละ ๑ ครั้ง	๒๐๐,๐๐๐.๐๐ เทศบาล อบจ.	๒๐๐,๐๐๐.๐๐ เทศบาล อบจ.	๒๐๐,๐๐๐.๐๐ เทศบาล อบจ.	๒๐๐,๐๐๐.๐๐ เทศบาล อบจ.	ร้อยละ ๘๐ ของ ประชาชนในพื้นที่ได้บริโภค อาหารถูกหลัก อนามัยและมี รายได้เพิ่มขึ้น	ประชาชนมี รายได้เสริมจาก การจัดงาน ประชาชนได้ บริโภคอาหารที่ สะอาดและถูก หลักอนามัย	กอง สาธารณสุข
๒	โครงการบริโภคผัก ปลอดสารพิษชีวิต ปลอดภัย	ให้ความรู้แก่ประชาชน ในการปลูก และ บริโภคผัก สมุนไพร ที่ปลอดภัยต่อสุขภาพ	ประชาชน / ผู้สูงอายุ ทั้ง ๔ ชุมชน จำนวน ๘๐ คน	๔๐,๐๐๐.๐๐ เทศบาล				ร้อยละ ๘๐ ของ ผู้เข้าร่วม โครงการได้ บริโภคผักที่ ปลอดสารพิษมี สุขภาพดี และใช้ ประโยชน์ได้ อย่างถูกต้อง	ประชาชนมี ความรู้ในการ ปลูก แปรรูป ผัก สมุนไพร ปลอดสารพิษ และใช้ประโยชน์ ได้อย่างถูกต้อง	กอง สาธารณสุข
รวม	๒ โครงการ			๒๔๐,๐๐๐.๐๐	๒๐๐,๐๐๐.๐๐	๒๐๐,๐๐๐.๐๐	๒๐๐,๐๐๐.๐๐			

ก. ยุทธศาสตร์จังหวัดที่ ๔ การพัฒนาสังคมปลอดภัย คุณภาพชีวิตที่ดี และมีศักยภาพในการแข่งขัน

ข. ยุทธศาสตร์การพัฒนาของ อปท. ในเขตจังหวัดที่ ๕ ส่งเสริม พัฒนาคุณภาพชีวิต

๔. ยุทธศาสตร์การพัฒนาระบบบริหารสาธารณสุข คุณภาพชีวิต

๔.๑ แผนงานบริหารทั่วไป

ที่	โครงการ	วัตถุประสงค์	เป้าหมาย (ผลผลิตของโครงการ)	งบประมาณและที่ผ่านมา				ตัวชี้วัด (KPI)	ผลที่คาดว่าจะ ได้รับ	หน่วยงาน รับผิดชอบ หลัก
				ปี ๒๕๖๑ (บาท)	ปี ๒๕๖๒ (บาท)	ปี ๒๕๖๓ (บาท)	ปี ๒๕๖๔ (บาท)			
๑	โครงการเทศบาล เคลื่อนที่พบประ ชาชน	เพื่อสร้างความ สัมพันธ์อันดี ระหว่างเทศบาล และประชาชนเพื่อ รับทราบถึงปัญหา และ ความ เดือดร้อนความ ต้องการของ ประชาชน	ดำเนินการเทศบาล เคลื่อนที่ปีละ ๑ ครั้ง	๒๐,๐๐๐.๐๐ เทศบาล	๒๐,๐๐๐.๐๐ เทศบาล	๒๐,๐๐๐.๐๐ เทศบาล	๒๐,๐๐๐.๐๐ เทศบาล	ร้อยละ ๘๐ ของ ประชาชนในพื้นที่ ได้รับประโยชน์	ประชาชนสามารถ มาใช้บริการของ เทศบาลได้สะดวก	สำนักปลัด
รวม	๑ โครงการ			๒๐,๐๐๐.๐๐	๒๐,๐๐๐.๐๐	๒๐,๐๐๐.๐๐	๒๐,๐๐๐.๐๐			

๔.๒ แผนงานการศึกษา

ที่	โครงการ	วัตถุประสงค์	เป้าหมาย (ผลผลิตของโครงการ)	งบประมาณและที่ผ่านมา				ตัวชี้วัด (KPI)	ผลที่คาดว่าจะ ได้รับ	หน่วยงาน รับผิดชอบ หลัก
				ปี ๒๕๖๑ (บาท)	ปี ๒๕๖๒ (บาท)	ปี ๒๕๖๓ (บาท)	ปี ๒๕๖๔ (บาท)			
๑	โครงการให้ความรู้เกี่ยวกับยาเสพติดแก่เด็กก่อนวัยเรียน	เพื่อให้เด็กรู้ถึงพิษภัยของยาเสพติดตั้งแต่ก่อนวัยเรียน	จัดกิจกรรมให้ความรู้แก่เด็กนักเรียนโรงเรียนอนุบาลเทศบาล	๑๕,๐๐๐.๐๐ เทศบาล	๑๕,๐๐๐.๐๐ เทศบาล	๑๕,๐๐๐.๐๐ เทศบาล	๑๕,๐๐๐.๐๐ เทศบาล	ร้อยละ ๑๐๐ ของเด็กก่อนวัยเรียนได้รู้ถึงพิษภัยของยาเสพติด	ทำให้เด็กรู้ถึงพิษภัยของยาเสพติด	กองสาธารณสุข
รวม	๑ โครงการ			๑๕,๐๐๐.๐๐	๑๕,๐๐๐.๐๐	๑๕,๐๐๐.๐๐	๑๕,๐๐๐.๐๐			

๔.๓ แผนงานสาธารณสุข

ที่	โครงการ	วัตถุประสงค์	เป้าหมาย (ผลผลิตของโครงการ)	งบประมาณและที่ผ่านมา				ตัวชี้วัด (KPI)	ผลที่คาดว่าจะ ได้รับ	หน่วยงาน รับผิดชอบ หลัก
				ปี ๒๕๖๑ (บาท)	ปี ๒๕๖๒ (บาท)	ปี ๒๕๖๓ (บาท)	ปี ๒๕๖๔ (บาท)			
๑	โครงการป้องกันและควบคุมยาเสพติด	เพื่อสร้างความเข้มแข็งให้กับสถาบันครอบครัวให้เอาใจใส่ลูกหลานอย่างต่อเนื่อง	จัดอบรมจำนวน ๑ ครั้ง/กลุ่มเป้าหมาย ประมาณ ๖๐ คน	๕๐,๐๐๐.๐๐ เทศบาล	๕๐,๐๐๐.๐๐ เทศบาล	๕๐,๐๐๐.๐๐ เทศบาล	๕๐,๐๐๐.๐๐ เทศบาล	ร้อยละ ๑๐๐ ของผู้เข้าร่วมโครงการห่างไกลยาเสพติด	ทำให้บุคคลในครอบครัวห่างไกลจากการติดยาเสพติด	กองสาธารณสุข
๒	โครงการบำบัดฟื้นฟูผู้ติด/ผู้เสพยาเสพติด	เพื่อบำบัดฟื้นฟูเยาวชนผู้ติด/ผู้เสพยาเสพติด	จัดอบรมจำนวน ๑ ครั้ง/กลุ่มเป้าหมาย ประมาณ ๑๐ คน	๓๕,๐๐๐.๐๐ เทศบาล	๓๕,๐๐๐.๐๐ เทศบาล	๓๕,๐๐๐.๐๐ เทศบาล	๓๕,๐๐๐.๐๐ เทศบาล	ร้อยละ ๑๐๐ ของผู้เข้าร่วมโครงการได้รับความรู้และไม่ข้องเกี่ยวกับยาเสพติด	ทำให้เยาวชนสามารถเลิกเสพยาเสพติดได้	กองสาธารณสุข
๓	โครงการควบคุมโรคพิษสุนัขบ้า	เพื่อให้มีการควบคุมและฉีดวัคซีนเพื่อป้องกันโรค	สุนัขทุกตัวได้รับการฉีดวัคซีนป้องกันโรคพิษสุนัขบ้า ในเขตชุมชนทั้ง ๔ ชุมชน	๒๐,๐๐๐.๐๐ เทศบาล	๒๐,๐๐๐.๐๐ เทศบาล	๒๐,๐๐๐.๐๐ เทศบาล	๒๐,๐๐๐.๐๐ เทศบาล	ร้อยละ ๑๐๐ ของสุนัขแมวได้รับการฉีดวัคซีนป้องกันโรคพิษสุนัขบ้า	ไม่มีโรคพิษสุนัขบ้าเกิดขึ้นในชุมชนและผู้เลี้ยงสามารถดูแลสุนัขและแมวได้อย่างถูกวิธี	กองสาธารณสุข

ที่	โครงการ	วัตถุประสงค์	เป้าหมาย (ผลผลิตของโครงการ)	งบประมาณและที่ผ่านมา				ตัวชี้วัด (KPI)	ผลที่คาดว่าจะ ได้รับ	หน่วยงาน รับผิดชอบ หลัก
				ปี ๒๕๖๑ (บาท)	ปี ๒๕๖๒ (บาท)	ปี ๒๕๖๓ (บาท)	ปี ๒๕๖๔ (บาท)			
๔	โรคการควบคุม โรคติดต่อและไม่ ติดต่อ	-เพื่อ รณรงค์ ให้ ความรู้ในการป้องกัน และ ค ว บ ค ู ม โรคติดต่อ -เพื่อลดอัตราป่วย/ ต า ย แ ล ะ ก า ร แพร่กระจายของ โรคติดต่อ	เฝ้าระวังโรคติดต่อและ โรคอุบัติใหม่ จำนวน ๔ ชุมชน	๒๐,๐๐๐.๐๐ เทศบาล	๒๐,๐๐๐.๐๐ เทศบาล	๒๐,๐๐๐.๐๐ เทศบาล	๒๐,๐๐๐.๐๐ เทศบาล	ร้อยละ ๑๐๐ของ ช ู ม ช น ไม่ มี โรคติดต่อ	ไม่พบโรคติดต่อ ในชุมชน	กอง สาธารณสุข
๕	โครงการควบคุม โรคไข้เลือดออก	เพื่อ ป้องกัน และ ควบคุมโรคติดต่อ จากยุง	พ่นยุง/กำจัด/รณรงค์ ประชาสัมพันธ์ในการ ป้องกัน และ กำจัด โรคติดต่อจากยุง เดือน ละ ๑ ครั้ง	๒๐,๐๐๐.๐๐ เทศบาล	๒๐,๐๐๐.๐๐ เทศบาล	๒๐,๐๐๐.๐๐ เทศบาล	๒๐,๐๐๐.๐๐ เทศบาล	ร้อยละ ๑๐๐ของ ชุมชนไม่มีโรค ไข้เลือดออก	ลด ก า ร แพร่ ระบาดของโรค ประชาชนมีสุขภาพ ภาพอนามัย ดีขึ้น	กอง สาธารณสุข
๖	สมทบกองทุน ระบบหลักประกัน สุขภาพเทศบาล ตำบลบ้านนา	เพื่อสมทบ งบประมาณให้ กองทุนหลักประกัน สุขภาพเทศบาล ตำบลบ้านนา	สมทบงบประมาณให้ กองทุนระบบ หลักประกันสุขภาพ เทศบาลตำบลบ้านนา ไม่น้อยกว่าร้อยละ ๕๐ ที่ สปสช. อุดหนุน	๘๐,๐๐๐.๐๐ เทศบาล	๘๐,๐๐๐.๐๐ เทศบาล	๘๐,๐๐๐.๐๐ เทศบาล	๘๐,๐๐๐.๐๐ เทศบาล	ร้อยละ ๕๐ ของ งบประมาณที่ สปสช. อุดหนุน	ประชาชนได้รับ การดูแลสร้างเสริม สุขภาพและการ ควบคุมป้องกัน โรคมีประสิทธิภาพ ตรงตามความ ต้องการของ ประชาชนและ หลักเกณฑ์ของ สปสช.	กอง สาธารณสุข
รวม	๖ โครงการ			๒๒๕,๐๐๐.๐๐	๒๒๕,๐๐๐.๐๐	๒๒๕,๐๐๐.๐๐	๒๒๕,๐๐๐.๐๐			

๔.๔ แผนงานการพาณิชย์

ที่	โครงการ	วัตถุประสงค์	เป้าหมาย (ผลผลิตของโครงการ)	งบประมาณและที่ผ่านมา				ตัวชี้วัด (KPI)	ผลที่คาดว่าจะ ได้รับ	หน่วยงาน รับผิดชอบ หลัก
				ปี ๒๕๖๑ (บาท)	ปี ๒๕๖๒ (บาท)	ปี ๒๕๖๓ (บาท)	ปี ๒๕๖๔ (บาท)			
๑	โครงการพัฒนาศักยภาพผู้ประกอบการค้าและแผงลอย	เพื่อเพิ่มประสิทธิภาพผู้ประกอบการค้าแผงลอยโดยการจัดทัศนศึกษาดูงาน	ผู้ประกอบการจำหน่ายสินค้าในเขตเทศบาล	๗๐,๐๐๐.๐๐ เทศบาล				ร้อยละ ๑๐๐ ของผู้เข้าร่วมโครงการสามารถนำความรู้ที่ได้ไปใช้ให้เกิดประโยชน์	ทำ ำ ใ ห้ ผู้ประกอบการค้าและแผงลอยได้รับประโยชน์จากการทัศนศึกษาดูงาน	กอง สาธารณสุข
๒	โครงการปรับปรุงตลาดสดเทศบาล	เพื่อให้ประชาชนสามารถมีแหล่งซื้อขายอาหารที่มีสุขลักษณะที่ดี	ปรับปรุง ต่อเติมอาคาร ระบบไฟฟ้า แผง ทาสี เปลี่ยนหลังคา เมทัลชีท อุปกรณ์อื่นที่ชำรุด	๕๐๐,๐๐๐.๐๐ เทศบาล	๒๐๐,๐๐๐.๐๐ เทศบาล	๒๐๐,๐๐๐.๐๐ เทศบาล	๑๐๐,๐๐๐ เทศบาล	ร้อยละ ๘๐ ของประชาชนได้รับประโยชน์	มีตลาดสดที่น่าซื้อและถูกสุขลักษณะ	กอง สาธารณสุข
๓	โครงการก่อสร้างห้องน้ำตลาดสดเทศบาล	เพื่อให้มีห้องน้ำที่ได้มาตรฐาน ถูกสุขลักษณะ	ก่อสร้างห้องน้ำตลาดสดจำนวน ๓ ห้อง	๑๐๐,๐๐๐.๐๐ เทศบาล				ร้อยละ ๘๐ ของประชาชนได้รับประโยชน์	มีห้องน้ำที่ได้มาตรฐานและถูกสุขลักษณะ	กอง สาธารณสุข
๔.	โครงการติดตั้งผ้าใบตลาดใต้รุ่ง	เพื่อกันแดดกันฝนให้แก่พ่อค้าแม่ค้าและประชาชนที่มาใช้บริการตลาด	ติดตั้งผ้าใบตลาดใต้รุ่ง	๖๐,๐๐๐.๐๐ เทศบาล				ร้อยละ ๘๐ ของประชาชนได้รับประโยชน์	อาคารตลาดใต้รุ่งสามารถกันแดดกันฝนได้	กอง สาธารณสุข

ที่	โครงการ	วัตถุประสงค์	เป้าหมาย (ผลผลิตของโครงการ)	งบประมาณและที่ผ่านมา				ตัวชี้วัด (KPI)	ผลที่คาดว่าจะ ได้รับ	หน่วยงาน รับผิดชอบ หลัก
				ปี ๒๕๖๑ (บาท)	ปี ๒๕๖๒ (บาท)	ปี ๒๕๖๓ (บาท)	ปี ๒๕๖๔ (บาท)			
๕	โครงการปรับปรุงโรง ฆ่าสัตว์	เพื่อปรับปรุงโรงฆ่า สัตว์ให้ได้มาตรฐาน	ปรับปรุงระบบการทำ ความสะอาดโรงฆ่า สัตว์และระบบการฆ่า สัตว์		๒๐๐,๐๐๐.๐๐ เทศบาล			ร้อยละ ๘๐ ของประชาชน ได้รับประโยชน์	โรงฆ่าสัตว์ได้รับ มาตรฐาน	กอง สาธารณสุข
รวม	๕ โครงการ			๗๓๐,๐๐๐.๐๐	๔๐๐,๐๐๐.๐๐	๒๐๐,๐๐๐.๐๐	๑๐๐,๐๐๐.๐๐			

ก. ยุทธศาสตร์จังหวัดที่ ๕ ส่งเสริม พัฒนาคุณภาพชีวิต

ข. ยุทธศาสตร์การพัฒนาของ อปท. ในเขตจังหวัดที่ ๑ การปกป้องและเชิดชูสถาบันหลักของชาติ และผู้ทำคุณประโยชน์ ยุทธศาสตร์การพัฒนาของ อปท. ในเขตจังหวัดที่ ๔ ส่งเสริม อนุรักษ์ ศาสนา ศิลปะ วัฒนธรรม จารีตประเพณี และภูมิปัญญาท้องถิ่น

๕. ยุทธศาสตร์การพัฒนาส่งเสริมคุณภาพชีวิตและการพัฒนาส่งเสริมการมีส่วนร่วม

๕.๑ แผนงานบริหารงานทั่วไป

ที่	โครงการ	วัตถุประสงค์	เป้าหมาย (ผลผลิตของโครงการ)	งบประมาณและที่ผ่านมา				ตัวชี้วัด (KPI)	ผลที่คาดว่าจะ ได้รับ	หน่วยงาน รับผิดชอบ หลัก
				ปี ๒๕๖๑ (บาท)	ปี ๒๕๖๒ (บาท)	ปี ๒๕๖๓ (บาท)	ปี ๒๕๖๔ (บาท)			
๑	โครงการจัดทำวารสารสื่อประชาสัมพันธ์ของเทศบาลตำบลบ้านนา	เพื่อเป็นการประชาสัมพันธ์องค์กรให้เป็นที่รู้จักของประชาชน	จัดทำวารสาร ปฏิทิน แผ่นพับ ฯลฯ เพื่อเป็นการประชาสัมพันธ์ผลการปฏิบัติงานของเทศบาล	๑๐๐,๐๐๐.๐๐ เทศบาล	๑๐๐,๐๐๐.๐๐ เทศบาล	๑๐๐,๐๐๐.๐๐ เทศบาล	๑๐๐,๐๐๐.๐๐ เทศบาล	ร้อยละ ๘๐ ประชาชนในพื้นที่ที่ได้รับทราบผลการปฏิบัติงานของเทศบาล	ประชาชนรับทราบผลการปฏิบัติงานของเทศบาล	สำนักปลัด
๒	โครงการบูรณาการจัดทำแผนชุมชนและแผนพัฒนาสี่ปี	เพื่อส่งเสริมการมีส่วนร่วมในการจัดทำแผนพัฒนาท้องถิ่นของเทศบาล	จัดเวทีประชาคมปีละ ๑ ครั้ง	๒๐,๐๐๐.๐๐ เทศบาล	๒๐,๐๐๐.๐๐ เทศบาล	๒๐,๐๐๐.๐๐ เทศบาล	๒๐,๐๐๐.๐๐ เทศบาล	มีผู้มาเข้าร่วมเวทีประชาคมไม่น้อยกว่าร้อยละ ๗๐ ของเป้าหมายที่ตั้งไว้	ได้รับทราบปัญหาของประชาชนและนำมาเป็นแนวทางในการพัฒนา	สำนักปลัด
๓	โครงการจัดงานวันเทศบาล	เพื่อร่วมน้อมรำลึกวันถือกำเนิดวันเทศบาลและสร้างขวัญกำลังใจให้แก่พนักงานเทศบาล	จัดงานวันเทศบาลทุกปีจำนวน ๑ ครั้ง	๒๐,๐๐๐.๐๐ เทศบาล	๒๐,๐๐๐.๐๐ เทศบาล	๒๐,๐๐๐.๐๐ เทศบาล	๒๐,๐๐๐.๐๐ เทศบาล	ร้อยละ ๑๐๐ ของพนักงานได้ร่วมน้อมรำลึกวันถือกำเนิดวันเทศบาล	พนักงานเทศบาลได้น้อมรำลึกวันถือกำเนิดวันเทศบาลและมีขวัญกำลังใจในการปฏิบัติงานมากขึ้น	สำนักปลัด

ที่	โครงการ	วัตถุประสงค์	เป้าหมาย (ผลผลิตของโครงการ)	งบประมาณและที่ผ่านมา				ตัวชี้วัด (KPI)	ผลที่คาดว่าจะ ได้รับ	หน่วยงาน รับผิดชอบ หลัก
				ปี ๒๕๖๑ (บาท)	ปี ๒๕๖๒ (บาท)	ปี ๒๕๖๓ (บาท)	ปี ๒๕๖๔ (บาท)			
๔	โครงการจ้างที่ ปรึกษาสำรวจ ความพึงพอใจของ ผู้รับบริการที่มีต่อ เทศบาลตำบล บ้านนา	ประเมินความพึง พอใจของผู้รับบริการ ที่มีต่อการบริการ ของเทศบาลฯ	จ้างที่ปรึกษาในการ สำรวจความพึงพอใจ ของผู้รับบริการ จำนวน ๑ ครั้งต่อไป	๓๐,๐๐๐.๐๐ เทศบาล				สำรวจความพึง พอใจของ ผู้รับบริการ จำนวน ๑ ครั้ง ต่อไป	สามารถแก้ไข ปัญหาความ ต้องการของ ประชาชนได้ดี ยิ่งขึ้น	สำนักปลัด
รวม	๔ โครงการ			๑๗๐,๐๐๐.๐๐	๑๔๐,๐๐๐.๐๐	๑๔๐,๐๐๐.๐๐	๑๔๐,๐๐๐.๐๐			

๕.๒ แผนงานการศึกษา

ที่	โครงการ	วัตถุประสงค์	เป้าหมาย (ผลผลิตของ โครงการ)	งบประมาณและที่ผ่านมา				ตัวชี้วัด (KPI)	ผลที่คาดว่าจะ ได้รับ	หน่วยงาน รับผิดชอบ หลัก
				ปี ๒๕๖๑ (บาท)	ปี ๒๕๖๒ (บาท)	ปี ๒๕๖๓ (บาท)	ปี ๒๕๖๔ (บาท)			
๑	สนับสนุนอาหาร กลางวันแก่เด็ก นักเรียน	เพื่อให้ นักเรียน โรงเรียนอนุบาลฯ และศูนย์พัฒนา เด็กเล็ก ได้รับ อาหารกลางวันเพื่อ ร่างกายที่แข็งแรง	มีอาหารกลางวัน ให้กับเด็กนักเรียน โรงเรียนอนุบาลฯ และศูนย์พัฒนาเด็ก เล็ก	๗๐๐,๐๐๐.๐๐ เทศบาล	๗๐๐,๐๐๐.๐๐ เทศบาล	๗๐๐,๐๐๐.๐๐ เทศบาล	๗๐๐,๐๐๐.๐๐ เทศบาล	ร้อยละ ๑๐๐ ของเด็กนักเรียน ได้รับประโยชน์	นักเรียนได้รับ อาหารกลางวันเพื่อ ร่างกายแข็งแรง	สำนักปลัด
๒	จัดซื้ออาหารเสริม (นม)	เพื่อให้ นักเรียน โรงเรียนอนุบาลฯ และศูนย์พัฒนา เด็กเล็ก ได้รับ อาหารเสริม (นม) เพื่อเสริมสร้างการ เจริญเติบโต	มีอาหารเสริม(นม) ให้กับนักเรียน โรงเรียนอนุบาลฯ และศูนย์พัฒนาเด็ก เล็ก	๓๕๐,๐๐๐.๐๐ เทศบาล	๓๕๐,๐๐๐.๐๐ เทศบาล	๓๕๐,๐๐๐.๐๐ เทศบาล	๓๕๐,๐๐๐.๐๐ เทศบาล	ร้อยละ ๑๐๐ ของเด็กนักเรียน ได้รับประโยชน์	นักเรียนได้รับ อาหารเสริม (นม) เพื่อเสริมสร้างการ เจริญเติบโต	สำนักปลัด
๓	โครงการจ้างครู ต่างประเทศ	เพื่อเพิ่มประสิทธิ- ภาพทางด้านภาษา	จ้างครูต่างประเทศ	๑๕๐,๐๐๐.๐๐ เทศบาล				ร้อยละ ๑๐๐ ของเด็กนักเรียน ได้รับประโยชน์	นักเรียนเรียนภาษา มีประสิทธิภาพมาก ขึ้น	สำนักปลัด
๔	โครงการติดตั้ง เครื่องปรับอากาศ โรงเรียนอนุบาล เทศบาลฯ	เพื่อช่วยให้อากาศ ไหลเวียน และ การถ่ายเทอากาศดี ขึ้น	ติดตั้ง เครื่องปรับอากาศ ขนาด ๑๓,๐๐๐บีทียู จำนวน ๘ ห้องเรียน	๓๐๐,๐๐๐.๐๐ เทศบาล				ร้อยละ ๑๐๐ของ ครูและนักเรียน ได้รับประโยชน์	ช่วยให้ อากาศ ไหลเวียน และ การถ่ายเทอากาศดี ขึ้น	สำนักปลัด

ที่	โครงการ	วัตถุประสงค์	เป้าหมาย (ผลผลิตของโครงการ)	งบประมาณและที่ผ่านมา				ตัวชี้วัด (KPI)	ผลที่คาดว่าจะ ได้รับ	หน่วยงาน รับผิดชอบ หลัก
				ปี ๒๕๖๑ (บาท)	ปี ๒๕๖๒ (บาท)	ปี ๒๕๖๓ (บาท)	ปี ๒๕๖๔ (บาท)			
๕	โครงการจัดซื้อเครื่องเล่นสนามกลางแจ้ง	เพื่อให้เด็กนักเรียนอนุบาลได้มีเครื่องเล่นสนามกลางแจ้งเพื่อส่งเสริมการพัฒนาการของเด็กตามวัย	เครื่องเล่นกลางแจ้งจำนวน ๑ ชุด	๒๕๐,๐๐๐.๐๐ เทศบาล				ร้อยละ ๑๐๐ของนักเรียนได้รับประโยชน์	เด็กนักเรียนอนุบาลได้มีเครื่องเล่นสนามกลางแจ้งเพื่อส่งเสริมการพัฒนาการของเด็กตามวัย	สำนักปลัด
๖	โครงการจัดซื้อครุภัณฑ์สำนักงานให้โรงเรียนอนุบาลและศูนย์พัฒนาเด็กเล็ก	เพื่อเพิ่มประสิทธิภาพการเรียนการสอน	จัดซื้อครุภัณฑ์สำนักงานเช่น โต๊ะเก้าอี้ ตู้เอกสาร ฯลฯ	๒๐,๐๐๐.๐๐ เทศบาล	๒๐,๐๐๐.๐๐ เทศบาล	๒๐,๐๐๐.๐๐ เทศบาล	๒๐,๐๐๐.๐๐ เทศบาล	ร้อยละ ๑๐๐ของครูและนักเรียนได้รับประโยชน์	ทำให้การจัดการศึกษามีประสิทธิภาพมากยิ่งขึ้น	สำนักปลัด
๗	โครงการพัฒนาศักยภาพพนักงานครูเทศบาลบุคลากรและผู้เกี่ยวข้องทางการศึกษา	เพื่อส่งเสริมพัฒนาและฝึกอบรมพนักงานครูเทศบาลบุคลากรและผู้เกี่ยวข้องทางการศึกษา	พนักงานครูเทศบาลบุคลากรและผู้ที่เกี่ยวข้องได้ฝึกอบรมเพื่อเพิ่มพูนทักษะทางการศึกษาให้ทันสมัย	๓๐,๐๐๐.๐๐ เทศบาล	๓๐,๐๐๐.๐๐ เทศบาล	๓๐,๐๐๐.๐๐ เทศบาล	๓๐,๐๐๐.๐๐ เทศบาล	ร้อยละ ๑๐๐ของครูและนักเรียนได้รับประโยชน์	พนักงานครูบุคลากรและผู้เกี่ยวข้องทางการศึกษามีความรู้พัฒนาทักษะในการปฏิบัติงาน	สำนักปลัด

ที่	โครงการ	วัตถุประสงค์	เป้าหมาย (ผลผลิตของ โครงการ)	งบประมาณและที่ผ่านมา				ตัวชี้วัด (KPI)	ผลที่คาดว่าจะได้รับ	หน่วยงาน รับผิดชอบ หลัก
				ปี ๒๕๖๑ (บาท)	ปี ๒๕๖๒ (บาท)	ปี ๒๕๖๓ (บาท)	ปี ๒๕๖๔ (บาท)			
๘	ปรับปรุงซ่อมแซม โรงเรียนอนุบาล เทศบาลฯ	เพื่อปรับปรุง ซ่อมแซมโรงเรียน อนุบาลส่วนที่ชำรุด ให้สามารถใช้งานได้ ตามปกติ	ซ่อมแซมอาคาร โรงเรียนอนุบาลฯ	๒๐๐,๐๐๐.๐๐ เทศบาล	๒๐๐,๐๐๐.๐๐ เทศบาล	๒๐๐,๐๐๐.๐๐ เทศบาล	๒๐๐,๐๐๐.๐๐ เทศบาล	ร้อยละ ๑๐๐ ของครูและเด็ก นักเรียนได้รับ ประโยชน์	มีอาคาร เรียนที่มี ความ ปลอดภัย	สำนักปลัด
รวม	๘ โครงการ			๒,๐๐๐,๐๐๐.๐๐	๑,๓๐๐,๐๐๐.๐๐	๑,๓๐๐,๐๐๐.๐๐	๑,๓๐๐,๐๐๐.๐๐			

๕.๓ แผนงานสังคมสงเคราะห์

ที่	โครงการ	วัตถุประสงค์	เป้าหมาย (ผลผลิตของโครงการ)	งบประมาณและที่ผ่านมา				ตัวชี้วัด (KPI)	ผลที่คาดว่าจะ ได้รับ	หน่วยงาน รับผิดชอบ หลัก
				ปี ๒๕๖๑ (บาท)	ปี ๒๕๖๒ (บาท)	ปี ๒๕๖๓ (บาท)	ปี ๒๕๖๔ (บาท)			
๑	สงเคราะห์เบี้ยยังชีพผู้สูงอายุ	เพื่อให้ความช่วยเหลือผู้สูงอายุในเขตเทศบาล	ให้การช่วยเหลือผู้สูงอายุในเขตเทศบาล	๓,๓๐๐,๐๐๐ กรมส่งเสริมฯ	๓,๓๐๐,๐๐๐ กรมส่งเสริมฯ	๓,๓๐๐,๐๐๐ กรมส่งเสริมฯ	๓,๓๐๐,๐๐๐ กรมส่งเสริมฯ	ร้อยละ ๑๐๐ของผู้สูงอายุได้รับเงินเบี้ยยังชีพผู้สูงอายุ	ผู้สูงอายุได้รับความช่วยเหลือและมีชีวิตที่ดีขึ้น	สำนักปลัด
๒	สงเคราะห์เบี้ยยังชีพผู้พิการ	เพื่อให้การช่วยเหลือผู้พิการในเขตเทศบาล	ให้การช่วยเหลือผู้พิการในเขตเทศบาล	๒๐๐,๐๐๐.๐๐ กรมส่งเสริมฯ	๒๐๐,๐๐๐.๐๐ กรมส่งเสริมฯ	๒๐๐,๐๐๐ กรมส่งเสริมฯ	๒๐๐,๐๐๐ กรมส่งเสริมฯ	ร้อยละ ๑๐๐ของผู้พิการได้รับเงินเบี้ยยังชีพผู้พิการ	ผู้พิการได้รับความช่วยเหลือและมีชีวิตที่ดีขึ้น	สำนักปลัด
๓	สงเคราะห์เบี้ยยังชีพผู้ป่วยเอดส์	เพื่อให้การช่วยเหลือผู้ป่วยเอดส์ในเขตเทศบาล	ให้การช่วยเหลือผู้ป่วยเอดส์ จำนวน ๔ คน	๒๔,๐๐๐.๐๐ เทศบาล	๒๔,๐๐๐.๐๐ เทศบาล	๒๔,๐๐๐.๐๐ เทศบาล	๒๔,๐๐๐.๐๐ เทศบาล	ร้อยละ ๑๐๐ของผู้ป่วยเอดส์ได้รับเงินเบี้ยยังชีพผู้ป่วยเอดส์	ผู้ป่วยเอดส์ได้รับความช่วยเหลือและมีชีวิตที่ดีขึ้น	สำนักปลัด
๔	โครงการสงเคราะห์ผู้ประสพภัยพิบัติ	เพื่อให้ความช่วยเหลือเยียวยา พันฟู ผู้ประสพภัยพิบัติประเภทต่างๆ	ให้การช่วยเหลือเยียวยา พันฟู ผู้ประสพภัยพิบัติประเภทต่างๆ	๒๐,๐๐๐.๐๐ เทศบาล	๒๐,๐๐๐.๐๐ เทศบาล	๒๐,๐๐๐.๐๐ เทศบาล	๒๐,๐๐๐.๐๐ เทศบาล	ร้อยละ ๑๐๐ของผู้ประสพภัยพิบัติได้รับการช่วยเหลือ	ผู้ประสพภัยพิบัติได้รับการช่วยเหลือ	สำนักปลัด

ที่	โครงการ	วัตถุประสงค์	เป้าหมาย (ผลผลิตของโครงการ)	งบประมาณและที่ผ่านมา				ตัวชี้วัด (KPI)	ผลที่คาดว่าจะ ได้รับ	หน่วยงาน รับผิดชอบ หลัก
				ปี ๒๕๖๑ (บาท)	ปี ๒๕๖๒ (บาท)	ปี ๒๕๖๓ (บาท)	ปี ๒๕๖๔ (บาท)			
๕	สนับสนุนการจัด สวัสดิการชุมชน กองทุนสวัสดิการ ชุมชนวันละบาท เทศบาลตำบล บ้านนา	เพื่อสนับสนุน และ สมทบงบประมาณ กองทุนสวัสดิการ ชุมชนที่มีการจัดตั้ง แล้ว	สนับสนุนงบ ประมาณ ด้านการจัดระบบ สวัสดิการชุมชน ปีละ ๑ ครั้ง	๕๐,๐๐๐.๐๐ เทศบาล	๕๐,๐๐๐.๐๐ เทศบาล	๕๐,๐๐๐.๐๐ เทศบาล	๕๐,๐๐๐.๐๐ เทศบาล	ร้อยละ ๑๐๐ของ สมาชิกกองทุนฯ ได้รับประโยชน์	กองทุนฯที่จัดตั้ง มีความเข้มแข็ง	สำนักปลัด
๖	โครงการครอบครัว ยุคใหม่ใส่ใจอนามัย การเจริญพันธุ์	เพื่อส่งเสริมพัฒนา ความรู้เรื่องเพศใน เด็กและเยาวชน การสื่อสารใน ครอบครัว มีทักษะ ในการดำเนินชีวิต	อบรมประชาชน เยาวชน แกนนำชุมชน จำนวน ๑๐๐ คน	๓๐,๐๐๐.๐๐ เทศบาล	๓๐,๐๐๐.๐๐ เทศบาล	๓๐,๐๐๐.๐๐ เทศบาล	๓๐,๐๐๐.๐๐ เทศบาล	ร้อยละ ๑๐๐ของ ผู้เข้ารับฝึกอบรม มีความรู้ความ เข้าใจเพิ่ม ขึ้น	ครอบครัว ชุมชน เด็กและเยาวชน มีความรู้เรื่องเพศ ที่ถูกต้องครอบครัว อบอุ่นมีคุณภาพ ชีวิตที่ดีขึ้น	สำนักปลัด
๗	โครงการส่งเสริม สนับสนุนการพัฒนา สตรีและครอบครัว	เพื่อให้การขับเคลื่อน การดำเนินงานด้าน การพัฒนาสตรีและสถาบัน ครอบครัวเกิดความ ต่อเนื่องและเห็น เป็นรูปธรรม	อบรมให้ความรู้ด้าน ต่างๆ เช่นการสร้าง ภาวะผู้นำ การมีส่วน ร่วมของสตรีใน การเมืองระดับท้องถิ่น เตรียมความพร้อมก่อน เข้าสู่วัยทอง	๓๐,๐๐๐.๐๐ เทศบาล	๓๐,๐๐๐.๐๐ เทศบาล	๓๐,๐๐๐.๐๐ เทศบาล	๓๐,๐๐๐.๐๐ เทศบาล	ร้อยละ ๘๐ ของ สตรีได้รับการ พัฒนาศักยภาพ ของตนเองและมี กิจกรรมอย่างต่อเนื่อง	การดำเนินงาน ด้านการพัฒนา สตรีและสถาบัน ครอบครัวมีความ ต่อเนื่องและเห็น เป็นรูปธรรม	สำนักปลัด

ที่	โครงการ	วัตถุประสงค์	เป้าหมาย (ผลผลิตของโครงการ)	งบประมาณและที่ผ่านมา				ตัวชี้วัด (KPI)	ผลที่คาดว่าจะ ได้รับ	หน่วยงาน รับผิดชอบ หลัก
				ปี ๒๕๖๑ (บาท)	ปี ๒๕๖๒ (บาท)	ปี ๒๕๖๓ (บาท)	ปี ๒๕๖๔ (บาท)			
๘	โครงการส่งเสริมสนับสนุนการพัฒนาเด็กและเยาวชน	เพื่อให้การขับเคลื่อนการดำเนินงานด้านการพัฒนาเด็กและเยาวชนเกิดความต่อเนื่องและเห็นเป็นรูปธรรม	-จัดอบรมและทัศนศึกษาดูงานเด็กและเยาวชน -จัดทำข้อมูลด้านเด็กและเยาวชน	๒๐,๐๐๐.๐๐ เทศบาล	๒๐,๐๐๐.๐๐ เทศบาล	๒๐,๐๐๐.๐๐ เทศบาล	๒๐,๐๐๐.๐๐ เทศบาล	ร้อยละ ๘๐ ของเด็กและเยาวชนที่เข้าร่วมโครงการได้รับประโยชน์	การดำเนินงานด้านการพัฒนาเด็กและเยาวชนมีความต่อเนื่องและเป็นรูปธรรม	สำนักปลัด
๙	โครงการสนับสนุนการจัดกิจกรรมศูนย์พัฒนาคุณภาพชีวิตและส่งเสริมอาชีพผู้สูงอายุ (ศพอส.) ศูนย์สวัสดิการสังคมผู้สูงอายุ (บ้านกลางผู้สูงอายุ)	-เพื่อให้ผู้สูงอายุ มีสถานที่ในการรวมกลุ่มทำกิจกรรมของผู้สูงอายุ -เพื่อให้ผู้สูงอายุ มีความสุขและเกิดการรวมกลุ่มทางสังคม	-จัดกิจกรรมเพื่อให้ผู้สูงอายุได้มาพบปะกัน -จัดหาวัสดุ/อุปกรณ์เพื่อสร้างความสุขและคลายเหงาให้กับผู้สูงอายุ	๑๐๐,๐๐๐.๐๐ เทศบาล พมจ.	๑๐๐,๐๐๐.๐๐ เทศบาล พมจ.	๑๐๐,๐๐๐.๐๐ เทศบาล พมจ.	๑๐๐,๐๐๐.๐๐ เทศบาล พมจ.	ร้อยละ ๘๐ ของผู้สูงอายุได้รับบริการจากศูนย์ฯ เกิดความ สุขทั้งทางร่างกายและจิตใจ	ผู้สูงอายุมีสถานที่สำหรับจัดกิจกรรมต่างๆ ผู้สูงอายุมีการรวมกลุ่มอย่างต่อเนื่องส่งผลให้มีคุณภาพชีวิตที่ดี	สำนักปลัด
๑๐	โครงการส่งเสริมสนับสนุนการดำเนินงานอาสาสมัครดูแลผู้สูงอายุ	เพื่อให้ผู้สูงอายุได้รับดูแลอย่างทั่วถึงและครอบคลุม	-การอบรมพัฒนาศักยภาพและจัดเวทีเรียนรู้แก่อาสาสมัครดูแลผู้สูงอายุ	๒๐,๐๐๐.๐๐ เทศบาล	๒๐,๐๐๐.๐๐ เทศบาล	๒๐,๐๐๐.๐๐ เทศบาล	๒๐,๐๐๐.๐๐ เทศบาล	ร้อยละ ๘๐ ของผู้สูงอายุได้รับการดูแลเอาใจอย่างทั่วถึง	ผู้สูงอายุได้รับการดูแลอย่างทั่วถึงและครอบคลุม	สำนักปลัด

ที่	โครงการ	วัตถุประสงค์	เป้าหมาย (ผลผลิตของโครงการ)	งบประมาณและที่ผ่านมา				ตัวชี้วัด (KPI)	ผลที่คาดว่าจะ ได้รับ	หน่วยงาน รับผิดชอบ หลัก
				ปี ๒๕๖๑ (บาท)	ปี ๒๕๖๒ (บาท)	ปี ๒๕๖๓ (บาท)	ปี ๒๕๖๔ (บาท)			
๑๑	โครงการครอบครัว อบอุ่นลดความรุนแรง	-เพื่อเสริมสร้าง ความสัมพันธ์ใน ครอบครัว -เพื่อให้สมาชิกใน ครอบครัวได้ทำ กิจกรรมร่วมกัน	จัดอบรมค่ายครอบครัว	๓๐,๐๐๐.๐๐ เทศบาล พมจ.	๓๐,๐๐๐.๐๐ เทศบาล พมจ.	๓๐,๐๐๐.๐๐ เทศบาล พมจ.	๓๐,๐๐๐.๐๐ เทศบาล พมจ.	ร้อยละ ๘๐ ของครอบครัวมี ความสัมพันธ์ที่ดี ในครอบครัวมีความ อบอุ่นเข้ม แข็ง	-เกิดสัมพันธภาพ ที่ดีในครอบครัว ครอบครัวมีความ อบอุ่น	สำนักปลัด
๑๒	โครงการศึกษารว รวม ข้อมูล และ ประเมินผลการจัด สวัสดิการสังคมและ การสังคมสงเคราะห์	-เพื่อศึกษารว รวมข้อมูลด้าน สวัสดิการสังคม และจำนวนผู้ด้อย โอกาสในชุมชน	ดำเนินการสำรวจ ข้อมูลความต้องการ ด้านสวัสดิการสังคม และจำนวนผู้ด้อย โอกาสในชุมชน	๒๐,๐๐๐.๐๐ เทศบาล พมจ.	๒๐,๐๐๐.๐๐ เทศบาล พมจ.	๒๐,๐๐๐.๐๐ เทศบาล พมจ.	๒๐,๐๐๐.๐๐ เทศบาล พมจ.	ร้อยละ ๘๐ ของผู้ด้อยโอกาส ได้รับการช่วยเหลือ ด้านสวัสดิการ สังคม	ได้ข้อมูลความ ต้องการด้าน สวัสดิการสังคม และข้อมูลผู้ด้อย โอกาสเพื่อให้การ ช่วยเหลือข้อมูล ได้อย่างเหมาะสม และครอบคลุม	สำนักปลัด
๑๓	โครงการพัฒนา กองทุนสวัสดิการ ชุมชนเทศบาลตำบล บ้านนา	เพื่อให้คณะ กรรมการ กองทุนฯ สามารถบริหารจัดการ กองทุนได้อย่างมีประสิทธิภาพ	จัดอบรมพัฒนาความรู้ ด้านการบริหารจัดการ กองทุนด้านระเบียบ กฎหมายและด้านอื่นที่ จำเป็น	๕๐,๐๐๐.๐๐ เทศบาล	๕๐,๐๐๐.๐๐ เทศบาล	๕๐,๐๐๐.๐๐ เทศบาล	๕๐,๐๐๐.๐๐ เทศบาล	ร้อยละ ๘๐ ของ คณะกรรมการ กองทุนมีความรู้ ด้านการบริหาร จัดการกองทุน	คณะกรรมการ กองทุนฯสามารถ บริหารจัดการ กองทุนได้อย่างมี ประสิทธิภาพ และสามารถจัด สวัสดิการในด้าน ต่างๆ	สำนักปลัด

ที่	โครงการ	วัตถุประสงค์	เป้าหมาย (ผลผลิตของโครงการ)	งบประมาณและที่ผ่านมา				ตัวชี้วัด (KPI)	ผลที่คาดว่าจะ ได้รับ	หน่วยงาน รับผิดชอบ หลัก
				ปี ๒๕๖๑ (บาท)	ปี ๒๕๖๒ (บาท)	ปี ๒๕๖๓ (บาท)	ปี ๒๕๖๔ (บาท)			
๑๔	โครงการส่งเสริมพัฒนาศักยภาพสภาเด็กและเยาวชนเทศบาลตำบลบ้านนา	-เพื่อส่งเสริมและสนับสนุนให้เด็กและเยาวชนในเขตเทศบาลตำบลบ้านนา ได้พัฒนาศักยภาพตนเองให้สูงขึ้น -เพื่อจัดตั้งสภาเด็กและเยาวชนเทศบาลตำบลบ้านนา	-จัดกิจกรรมอบรมพัฒนาทักษะความรู้ในการพัฒนาศักยภาพตนเอง และส่งเสริมการทำงานร่วมกันเป็นทีมเยาวชนจิตสาธารณะ -จัดตั้งคณะกรรมการสภาเด็กและเยาวชนเพื่อทำหน้าที่ขับเคลื่อนงานด้านการพัฒนาเด็กและเยาวชนเทศบาลตำบลบ้านนา	๓๐,๐๐๐.๐๐ เทศบาล	๓๐,๐๐๐.๐๐ เทศบาล	๓๐,๐๐๐.๐๐ เทศบาล	๓๐,๐๐๐.๐๐ เทศบาล	ร้อยละ ๘๐ ของครอบครัวมีความสัมพันธ์ที่ดีในครอบครัวมีความอบอุ่นเข้มแข็ง	-เกิดสัมพันธภาพที่ดีในครอบครัว -ครอบครัวมีความอบอุ่น	สำนักปลัด
๑๕	โครงการอบรมเชิงปฏิบัติการกระบวนการสร้างคุณค่าในตนเองสำหรับเยาวชน	-เพื่อจัดฝึกอบรมให้เยาวชนตระหนักในคุณค่าตนเอง	-จัดฝึกอบรมกระบวนการสร้างคุณค่าในตนเองสำหรับเยาวชนปีละ ๑ ครั้ง	๓๐,๐๐๐.๐๐ เทศบาล	๓๐,๐๐๐.๐๐ เทศบาล	๓๐,๐๐๐.๐๐ เทศบาล	๓๐,๐๐๐.๐๐ เทศบาล	- ร้อยละ ๘๐ ของผู้เข้าร่วมโครงการตระหนักในคุณค่าตนเองและมีส่วนร่วมในกระบวนการพัฒนาชุมชน	-เยาวชนตระหนักในคุณค่าของตนเองและมีส่วนร่วมในกระบวนการพัฒนาชุมชน	สำนักปลัด

ที่	โครงการ	วัตถุประสงค์	เป้าหมาย (ผลผลิตของโครงการ)	งบประมาณและที่ผ่านมา				ตัวชี้วัด (KPI)	ผลที่คาดว่าจะ ได้รับ	หน่วยงาน รับผิดชอบ หลัก
				ปี ๒๕๖๑ (บาท)	ปี ๒๕๖๒ (บาท)	ปี ๒๕๖๓ (บาท)	ปี ๒๕๖๔ (บาท)			
๑๖	โครงการผู้สูงวัยใส่ใจ ลูกหลาน	-เพื่อให้ผู้สูงอายุได้ ถ่ายทอดภูมิปัญญา ท้องถิ่นให้แก่ เยาวชน	-ผู้สูงอายุถ่ายทอดภูมิ ปัญญาท้องถิ่นให้แก่ เยาวชนรุ่นหลัง ปีละ ๔ ครั้ง	๒๐,๐๐๐.๐๐ เทศบาล	๒๐,๐๐๐.๐๐ เทศบาล	๒๐,๐๐๐.๐๐ เทศบาล	๒๐,๐๐๐.๐๐ เทศบาล	-ร้อยละ ๑๐๐ ของผู้เข้าร่วม โครงการมีความรู้ ความเข้าใจและ สืบทอดภูมิ ปัญญาท้องถิ่น	-เกิดคว้าม สัมพันธ์อันดี ระหว่างคน ๓ วัย -มีการถ่ายทอด ภูมิปัญญาทอง ถิ่นจากรุ่นสู่รุ่น	สำนักปลัด
๑๗	โครงการพัฒนา ศักยภาพคนพิการ/ ผู้ด้อยโอกาสโดย ชุมชน	-เพื่อให้ชุมชนมี ส่วนร่วมในการ ดูแล เยี่ยมเยียน -จัดกิจกรรมให้คน พิการ / ผู้ด้อย โอกาส	-ชุมชนดูแลเยี่ยมเยียน และจัดกิจกรรมให้แก่ คนพิการ / ผู้ด้อย โอกาส ปีละ ๔ ครั้ง	๒๐,๐๐๐.๐๐ เทศบาล	๒๐,๐๐๐.๐๐ เทศบาล	๒๐,๐๐๐.๐๐ เทศบาล	๒๐,๐๐๐.๐๐ เทศบาล	-ร้อยละ ๑๐๐ ของผู้เข้าร่วม โครงการได้รับ การเยี่ยมเยียน และมีส่วนร่วม กิจกรรมของ ชุมชน	-คนพิการ / ผู้ ด้อยโอกาสมี คุณภาพชีวิตดีขึ้น และมีส่วนร่วมใน กิจกรรมชุมชน	สำนักปลัด
๑๘	โครงการจัดทำแผน ชุมชน	เพื่อจัดทำแผน ชุมชนในเขต เทศบาล	ชุมชน จำนวน ๔ ชุมชนในเขตเทศบาล	๒๐,๐๐๐.๐๐ เทศบาล	๒๐,๐๐๐.๐๐ เทศบาล	๒๐,๐๐๐.๐๐ เทศบาล	๒๐,๐๐๐.๐๐ เทศบาล	มีผู้มาเข้าร่วม ประชุมไม่น้อย กว่า ร้อยละ ๗๐ ของเป้าหมาย ที่ตั้งไว้	แต่ละชุมชนมี ความรู้มากขึ้น และสามารถ จัดทำแผนชุมชน ได้ถูกต้อง	สำนักปลัด

ที่	โครงการ	วัตถุประสงค์	เป้าหมาย (ผลผลิตของ โครงการ)	งบประมาณและที่ผ่านมา				ตัวชี้วัด (KPI)	ผลที่คาดว่าจะ ได้รับ	หน่วย งาน รับผิดชอบ หลัก
				ปี ๒๕๖๑ (บาท)	ปี ๒๕๖๒ (บาท)	ปี ๒๕๖๓ (บาท)	ปี ๒๕๖๔ (บาท)			
๑๙	โครงการส่งเสริมสุขภาพผู้สูงอายุ สร้างจิตสวดใส่ร่างกายแข็งแรง	เพื่อให้ผู้สูงอายุได้ทำกิจกรรมร่วมกันและสร้างการมีส่วนร่วมในกลุ่มผู้สูงอายุ	จัดให้ผู้สูงอายุในเขตเทศบาลได้จัดทำกิจกรรมร่วมกันอย่างน้อยเดือนละ๑ ครั้ง	๒๐,๐๐๐.๐ เทศบาล	๒๐,๐๐๐.๐ เทศบาล	๒๐,๐๐๐.๐ เทศบาล	๒๐,๐๐๐.๐ เทศบาล	ร้อยละ ๑๐๐ ของผู้สูงอายุที่เข้าร่วมโครงการได้รับประโยชน์	ผู้สูงอายุได้มีการเรียนรู้ซึ่งกันและกันและได้ประสบการณ์มีคุณภาพชีวิตที่ดี	สำนัก ปลัด
๒๐	โครงการพัฒนาศักยภาพผู้สูงอายุ	เพื่อให้ผู้สูงอายุได้ทำกิจกรรมร่วมกันและสร้างการมีส่วนร่วมในกลุ่มผู้สูงอายุ	จัดฝึกอบรมผู้สูงอายุในเขตเทศบาลประชุมสัมมนา ทักษะศึกษาดูงานให้แก่ผู้สูงอายุ	๕๐,๐๐๐.๐๐ เทศบาล	๕๐,๐๐๐.๐๐ เทศบาล	๕๐,๐๐๐.๐๐ เทศบาล	๕๐,๐๐๐.๐๐ เทศบาล	ร้อยละ ๑๐๐ ของผู้สูงอายุที่เข้าร่วมโครงการได้รับประโยชน์	ผู้สูงอายุได้ร่วมทำกิจกรรมและเรียนรู้สิ่งใหม่ๆ	สำนัก ปลัด
๒๑	โครงการจัดเก็บข้อมูลพื้นฐานในการจัดทำแผนพัฒนาของเทศบาลตำบลบ้านนา	เพื่อสำรวจและจัดเก็บข้อมูลความจำเป็นพื้นฐานในเขตเทศบาล	สำรวจและจัดเก็บข้อมูลพื้นฐานทุกครัวเรือนในเขตเทศบาล	๓๐,๐๐๐.๐๐ เทศบาล	๓๐,๐๐๐.๐๐ เทศบาล	๓๐,๐๐๐.๐๐ เทศบาล	๓๐,๐๐๐.๐๐ เทศบาล	ร้อยละ ๑๐๐ ของครัวเรือนทั้งหมดในเขตเทศบาลได้รับการสำรวจและจัดเก็บข้อมูลความจำเป็นพื้นฐาน	ทราบข้อมูลพื้นฐานของครัวเรือนในเขตเทศบาล	สำนัก ปลัด
๒๒	โครงการประชุมสัมมนาผู้นำชุมชน /กรรมการชุมชน	เพื่อส่งเสริมการบริหาร การปกครอง ระบบชุมชนของเทศบาล	จัดสัมมนากรรมการชุมชน จำนวน ๔ ชุมชน	๕๐,๐๐๐.๐๐ เทศบาล				ร้อยละ ๑๐๐ ของผู้นำชุมชนที่เข้าร่วมโครงการได้รับประโยชน์	- กรรมการชุมชนมีความรู้ความเข้าใจบทบาทและหน้าที่ของตนเอง	สำนัก ปลัด
รวม	๒๒ โครงการ			๔,๑๖๔,๐๐๐.๐๐	๔,๑๑๔,๐๐๐.๐๐	๔,๑๑๔,๐๐๐.๐๐	๔,๑๑๔,๐๐๐.๐๐			

๕.๔ แผนงานการศาสนาวัฒนธรรมและนันทนาการ งานกีฬาและนันทนาการ

ที่	โครงการ	วัตถุประสงค์	เป้าหมาย (ผลผลิตของโครงการ)	งบประมาณและที่ผ่านมา				ตัวชี้วัด (KPI)	ผลที่คาดว่าจะ ได้รับ	หน่วยงาน รับผิดชอบ หลัก
				ปี ๒๕๖๑ (บาท)	ปี ๒๕๖๒ (บาท)	ปี ๒๕๖๓ (บาท)	ปี ๒๕๖๔ (บาท)			
๑	โครงการจัดการแข่งขันกีฬาประจำปี ๒๕๖๐	เพื่อสร้างความสามัคคี ภายในระหว่างชุมชน และส่งเสริมให้ใช้เวลาว่างให้เป็นประโยชน์	จัดการแข่งขันกีฬาชุมชนสัมพันธ์	๑๐๐,๐๐๐.๐๐ เทศบาล	๑๐๐,๐๐๐.๐๐ เทศบาล	๑๐๐,๐๐๐.๐๐ เทศบาล	๑๐๐,๐๐๐.๐๐ เทศบาล	ร้อยละ ๑๐๐ ของประชาชน ผู้เข้าร่วมโครงการได้รับประโยชน์	- ประชาชน ในชุมชน มีความรักสามัคคี และใช้เวลาว่างให้เป็นประโยชน์	สำนักปลัด
๒	โครงการฝึกทักษะกีฬาฟุตบอล	-เพื่อส่งเสริมการกีฬา -เพื่อต่อต้านยาเสพติด	ฝึกทักษะกีฬาฟุตบอลให้กับเยาวชน จำนวน ๔๐ คน	๗๐,๐๐๐.๐๐ เทศบาล				ร้อยละ ๑๐๐ของเยาวชนที่เข้าร่วมโครงการได้รับประโยชน์	เด็กและเยาวชน มีพื้นฐานและทักษะด้านกีฬาฟุตบอลดียิ่งขึ้น	สำนักปลัด
๓	โครงการจัดการแข่งขันฟุตบอล	-เพื่อส่งเสริมการกีฬา -เพื่อต่อต้านยาเสพติด -ใช้เวลาว่างให้เป็นประโยชน์	จัดการแข่งขันประเภทเยาวชน และประชาชนทั่วไป	๕๐,๐๐๐.๐๐ เทศบาล	๕๐,๐๐๐.๐๐ เทศบาล	๕๐,๐๐๐.๐๐ เทศบาล	๕๐,๐๐๐.๐๐ เทศบาล	ร้อยละ ๑๐๐ของเยาวชน ประชาชน ที่เข้าร่วมโครงการได้รับประโยชน์	-นักเรียน เยาวชน ประชาชน มีสุขภาพที่ดี ห่างไกลยาเสพติด	สำนักปลัด

ที่	โครงการ	วัตถุประสงค์	เป้าหมาย (ผลผลิตของโครงการ)	งบประมาณและที่ผ่านมา				ตัวชี้วัด (KPI)	ผลที่คาดว่าจะ ได้รับ	หน่วยงาน รับผิดชอบ หลัก
				ปี ๒๕๖๑ (บาท)	ปี ๒๕๖๒ (บาท)	ปี ๒๕๖๓ (บาท)	ปี ๒๕๖๔ (บาท)			
๔	โครงการจัดการแข่งขันกีฬาบาสเกตบอล	- เพื่อส่งเสริมการกีฬา -เพื่อต่อต้านยาเสพติด -ใช้เวลาว่างให้เป็นประโยชน์	จัดการแข่งขันประเภทเยาวชนและประชาชนทั่วไป	๕๐,๐๐๐.๐๐ เทศบาล				ร้อยละ ๑๐๐ของเยาวชน ประชาชน ที่เข้าร่วมโครงการได้รับประโยชน์	-ส่งเสริมให้ประชาชนใช้เวลาว่างให้เป็นประโยชน์ -นักเรียน เยาวชน ประชาชน มีสุขภาพที่ดี	สำนักปลัด
๕	โครงการจัดส่งพนักงานเทศบาลเยาวชนแข่งขันกีฬา ชนิดต่าง ๆ ตามที่หน่วยงานอื่นหรือองค์กรอื่นจัดแข่งขันในทุกระดับ	เพื่อให้ พนักงานเทศบาล เยาวชน มีส่วนร่วมกับหน่วยงานอื่นหรือองค์กรอื่น	จำนวนนักกีฬาที่จัดส่งจำนวน ๕๐ คน	๑๐๐,๐๐๐.๐๐ เทศบาล	๑๐๐,๐๐๐.๐๐ เทศบาล	๑๐๐,๐๐๐.๐๐ เทศบาล	๑๐๐,๐๐๐ เทศบาล	ร้อยละ๑๐๐ของเทศบาลประชาชนที่เข้าร่วมโครงการได้รับประโยชน์	พนักงานเทศบาลเยาวชนมีทักษะทางด้านกีฬามากขึ้น	สำนักปลัด
๖	โครงการก่อสร้างสระว่ายน้ำเด็ก	เพื่อให้ เด็ก และเยาวชนได้ฝึกกีฬาว่ายน้ำ	ก่อสร้างสระว่ายน้ำขนาด ๕.๐๐ x ๕.๐๐ เมตรพร้อมระบบและอุปกรณ์ประจำสระ				๓,๐๐๐,๐๐๐ เทศบาล	ร้อยละ ๘๐ ของเด็ก ได้รับประโยชน์	เด็ก และเยาวชนมีร่างกายสุขภาพแข็งแรง และว่ายน้ำเป็น	กองช่าง

ที่	โครงการ	วัตถุประสงค์	เป้าหมาย (ผลผลิตของ โครงการ)	งบประมาณและที่ผ่านมา				ตัวชี้วัด (KPI)	ผลที่คาดว่าจะ ได้รับ	หน่วยงาน รับผิดชอบ หลัก
				ปี ๒๕๖๑ (บาท)	ปี ๒๕๖๒ (บาท)	ปี ๒๕๖๓ (บาท)	ปี ๒๕๖๔ (บาท)			
๗	โครงการจัดกิจกรรม วันเด็กแห่งชาติ	เพื่อให้เด็กและ เยาวชนได้ร่วม กิจกรรมและกล้า แสดงออก	สนับสนุนการจัดงาน วันเด็กแห่งชาติให้กับ เด็ก	๑๐๐,๐๐๐.๐๐ เทศบาล	๑๐๐,๐๐๐.๐๐ เทศบาล	๑๐๐,๐๐๐.๐๐ เทศบาล	๑๐๐,๐๐๐.๐๐ เทศบาล	ร้อยละ ๑๐๐ ของเด็กนักเรียน ได้รับประโยชน์	เด็กและเยาวชนได้ แสดงออกมากขึ้น	สำนักปลัด
๘	โครงการฝึกอบรม ชี้แจงทำความเข้าใจ เพื่อสร้างทัศนคติ และจิตสำนึกที่ดีงาม ในการอยู่ร่วมกัน อย่างสมานฉันท์	เพื่อพัฒนาศักย- ภาพของชุมชนใน การอยู่ร่วมกันได้ อย่างเกื้อกูลและ สมานฉันท์	จัดโครงการฝึกอบรม พัฒนาสร้างทัศนคติ และจิตสำนึกที่ดี ภายในชุมชน	๓๐,๐๐๐.๐๐ เทศบาล				ร้อยละ ๙๐ ของ ประชาชนใน พื้นที่ได้รับความรู้ และประโยชน์ จากการเข้ารับ การอบรม	ประชาชนในชุมชน อยู่ร่วมกันอย่าง เกื้อกูลและนำไปสู่ สังคมที่น่าอยู่สงบ สุขและสมานฉันท์	สำนักปลัด
๙	โครงการก่อสร้างซุ้ม เฉลิมพระเกียรติ	เพื่อเทิดพระเกียรติ พระบาทสมเด็จพระเจ้าอยู่หัวและ สมเด็จพระนางเจ้า พระบรมราชินีนาถ	ก่อสร้างซุ้มเฉลิมพระ เกียรติ จำนวน ๑ ชุด		๑,๕๐๐,๐๐๐ เทศบาล			ร้อยละ ๘๐ ของ ประชาชนใน พื้นที่ได้รับ ประโยชน์	เทิดพระเกียรติ พระบาทสมเด็จพระเจ้าอยู่หัวและ สมเด็จพระนางเจ้า พระบรมราชินีนาถ	สำนักปลัด
๑๐	โครงการจัดงาน ประเพณีลอยกระทง	เพื่อให้ประชาชน อนุรักษ์วัฒนธรรม ประเพณีอันดีงาม ไว้	จัดโครงการประเพณี ลอยกระทง ปีละ ๑ ครั้ง	๑๕๐,๐๐๐.๐๐ เทศบาล	๑๕๐,๐๐๐.๐๐ เทศบาล	๑๕๐,๐๐๐.๐๐ เทศบาล	๑๕๐,๐๐๐.๐๐ เทศบาล	ร้อยละ ๗๐ ของ ประชาชนได้ร่วม อนุรักษ์ประเพณี ลอยกระทง	ประชาชนได้ร่วม อนุรักษ์วัฒนธรรม ประเพณีอันดีงาม ไว้	สำนักปลัด

ที่	โครงการ	วัตถุประสงค์	เป้าหมาย (ผลผลิตของโครงการ)	งบประมาณและที่ผ่านมา				ตัวชี้วัด (KPI)	ผลที่คาดว่าจะ ได้รับ	หน่วยงาน รับผิดชอบ หลัก
				ปี ๒๕๖๑ (บาท)	ปี ๒๕๖๒ (บาท)	ปี ๒๕๖๓ (บาท)	ปี ๒๕๖๔ (บาท)			
๑๑	โครงการจัดงาน ประเพณีสงกรานต์	เพื่อให้ประชาชน อนุรักษ์วัฒนธรรม ประเพณีอันดีงาม ไว้	จัดโครงการประเพณี สงกรานต์ ปีละ ๑ ครั้ง	๑๐๐,๐๐๐.๐๐ เทศบาล	๑๐๐,๐๐๐.๐๐ เทศบาล	๑๐๐,๐๐๐.๐๐ เทศบาล	๑๐๐,๐๐๐.๐๐ เทศบาล	ร้อยละ ๗๐ ของ ประชาชนได้ร่วม อนุรักษ์ประเพณี สงกรานต์	ประชาชนได้ร่วม อนุรักษ์วัฒน- ธรรมประเพณี อันดีงามไว้	สำนักปลัด
๑๒	โครงการจัดงานวัน เฉลิมพระชนม- พรรษา	เพื่อแสดงความ จงรักภักดีต่อ สถาบันพระมหากษัตริย์และเพื่อ เฉลิมพระเกียรติ	จัดโครงการเฉลิมพระ ชนมพรรษาปีละ ๒ ครั้ง (๑๒ สิงหาคม และ ๕ ธันวาคม)	๑๐๐,๐๐๐.๐๐ เทศบาล	๑๐๐,๐๐๐.๐๐ เทศบาล	๑๐๐,๐๐๐.๐๐ เทศบาล	๑๐๐,๐๐๐.๐๐ เทศบาล	ร้อยละ ๘๐ ของ ประชาชนได้ร่วม แสดงความ จงรักภักดีและ เพื่อเฉลิมพระ เกียรติ	ประชาชนได้ร่วม แสดงความ จงรักภักดีและ เพื่อเฉลิมพระ เกียรติ	สำนักปลัด
รวม	๑๒ โครงการ			๘๕๐,๐๐๐.๐๐	๒,๒๐๐,๐๐๐.๐๐	๗๐๐,๐๐๐.๐๐	๓,๗๐๐,๐๐๐.๐๐			

ยุทธศาสตร์จังหวัดที่ ๔ การพัฒนาสังคมปลอดภัย คุณภาพชีวิตที่ดี และมีศักยภาพในการแข่งขัน

ยุทธศาสตร์การพัฒนาของ อปท. ในเขตจังหวัดที่ ๒ การส่งเสริมการบริหารจัดการบ้านเมืองที่ดี

๖. ยุทธศาสตร์การพัฒนาประสิทธิภาพ การเมือง การบริหาร และบริหารจัดการบ้านเมืองที่ดี

๖.๑ แผนงานบริหารงานทั่วไป

ที่	โครงการ	วัตถุประสงค์	เป้าหมาย (ผลผลิตของโครงการ)	งบประมาณและที่ผ่านมา				ตัวชี้วัด (KPI)	ผลที่คาดว่าจะ ได้รับ	หน่วยงาน รับผิดชอบ หลัก
				ปี ๒๕๖๑ (บาท)	ปี ๒๕๖๒ (บาท)	ปี ๒๕๖๓ (บาท)	ปี ๒๕๖๔ (บาท)			
๑	โครงการฝึกอบรม เพิ่มประสิทธิภาพ บุคลากร/สมาชิก สภา/ผู้บริหาร ท้องถิ่น	เพื่อเสริมสร้าง ประสิทธิภาพการ ปฏิบัติงานของ บุคลากรเทศบาล	จัดโครงการการ สัมมนา ของเทศบาล ปีละ ๑ ครั้ง	๑๕๐,๐๐๐.๐๐ เทศบาล	๑๕๐,๐๐๐.๐๐ เทศบาล	๑๕๐,๐๐๐.๐๐ เทศบาล	๑๕๐,๐๐๐.๐๐ เทศบาล	ร้อยละ ๑๐๐ของ บุคลากร ผู้บริหาร สมาชิก สภาที่เข้าร่วม โครงการได้รับ ประโยชน์	พัฒนาประสิทธิ- ภาพและศักย- ภาพของบุคลากร	สำนักปลัด
๒	โครงการอบรม คณะกรรมการตรวจ งานจ้าง	เพื่อเสริมสร้าง ประสิทธิภาพใน การปฏิบัติงานของ คณะกรรมการ ตรวจงานจ้าง	จัดโครงการฝึกอบรม เพื่อพัฒนาและเพิ่ม ประสิทธิภาพในการ ปฏิบัติงาน	๓๐,๐๐๐ เทศบาล				ร้อยละ ๘๐ ของ คณะกรรมการ ตรวจงานจ้าง ได้รับประโยชน์ ในการเข้ารับการ อบรม	พัฒนาประสิทธิ- ภาพในการ ปฏิบัติงานของ คณะกรรมการ ตรวจงานจ้าง	กองช่าง
รวม	๒ โครงการ			๑๘๐,๐๐๐.๐๐	๑๕๐,๐๐๐.๐๐	๑๕๐,๐๐๐.๐๐	๑๕๐,๐๐๐.๐๐			

๖.๒ แผนงานรักษาความสงบภายใน

ที่	โครงการ	วัตถุประสงค์	เป้าหมาย (ผลผลิตของโครงการ)	งบประมาณและที่ผ่านมา				ตัวชี้วัด (KPI)	ผลที่คาดว่าจะ ได้รับ	หน่วยงาน รับผิดชอบ หลัก
				ปี ๒๕๖๑ (บาท)	ปี ๒๕๖๒ (บาท)	ปี ๒๕๖๓ (บาท)	ปี ๒๕๖๔ (บาท)			
๑	โครงการจัดตั้งและ ทบทวนสมาชิก อาสาสมัครป้องกัน ภัยฝ่ายพลเรือน	เพื่อเพิ่มศักยภาพ ให้แก่ อปพร	จัดฝึกอบรมให้ความรู้ แก่อาสาสมัครฯและ เจ้าหน้าที่ที่เกี่ยวข้องปี ละ ๑ ครั้ง	๕๐,๐๐๐.๐๐ เทศบาล	๕๐,๐๐๐.๐๐ เทศบาล	๕๐,๐๐๐.๐๐ เทศบาล	๕๐,๐๐๐.๐๐ เทศบาล	ร้อยละ ๑๐๐ของ ผู้เข้าร่วม โครงการมีความรู้ ในงานป้องกันภัย ฝ่ายพลเรือน	อาสาสมัครฯ และเจ้าหน้าที่มี ศักยภาพมาก	สำนักปลัด
๒	โครงการติดตั้ง สถานีวิทยุประจำที่	เพื่อติดต่อสื่อสาร งานสาธารณภัย ของหน่วยงาน ระหว่าง อปท. ด้วยกันให้มี ประสิทธิภาพ	ติดตั้งเสาสูง ขนาด ๔๕ เมตร มีวิทยุ ประจำที่ จำนวน ๑ เครื่องรายละเอียดตาม เทศบาลกำหนด	๕๐๐,๐๐๐.๐๐ เทศบาล				ร้อยละ ๑๐๐ของ เจ้าหน้าที่ รับผิดชอบได้รับ ประโยชน์	การติดต่อสื่อสาร งานสาธารณภัยมี ประสิทธิภาพ มากขึ้น	สำนักปลัด
๓	โครงการปรับปรุง เครื่องหมาย จราจร/ทางม้า ลาย/ไฟกระพริบ/ ตีเส้นจราจร	เพื่อให้ประชาชน ขับขี่ยานพาหนะได้ อย่างปลอดภัย	ปรับปรุงเครื่องหมาย จราจรภายในเขต เทศบาล	๑๐๐,๐๐๐.๐๐ เทศบาล	๑๐๐,๐๐๐.๐๐ เทศบาล	๑๐๐,๐๐๐.๐๐ เทศบาล	๑๐๐,๐๐๐.๐๐ เทศบาล	ร้อยละ ๑๐๐ ของประชาชนใน พื้นที่มีความ ปลอดภัยในชีวิต และทรัพย์สิน	ชุมชนและ ประชาชนมีความ ปลอดภัยในชีวิต และทรัพย์สิน	สำนักปลัด
๔	โครงการจัดหาวัสดุ อุปกรณ์ในการ ป้องกันและ บรรเทาสาธารณ ภัย	เพื่อพัฒนาประ สิทธิภาพในการ ปฏิบัติงานด้าน ป้องกันและ บรรเทาสาธารณ ภัย	จัดหาวัสดุอุปกรณ์ เครื่องมือเครื่องใช้ที่ จำเป็นในการ ปฏิบัติงาน	๒๐,๐๐๐.๐๐ เทศบาล	๒๐,๐๐๐.๐๐ เทศบาล	๒๐,๐๐๐.๐๐ เทศบาล	๒๐,๐๐๐.๐๐ เทศบาล	ร้อยละ ๑๐๐ของ เจ้าหน้าที่ รับผิดชอบได้รับ ประโยชน์	การปฏิบัติงาน ด้านการป้องกัน และบรรเทาสา ธารณภัยมี ประสิทธิภาพ	สำนักปลัด

ที่	โครงการ	วัตถุประสงค์	เป้าหมาย (ผลผลิตของ โครงการ)	งบประมาณและที่ผ่านมา				ตัวชี้วัด (KPI)	ผลที่คาดว่าจะได้รับ	หน่วยงาน รับผิดชอบ หลัก
				ปี ๒๕๖๑ (บาท)	ปี ๒๕๖๒ (บาท)	ปี ๒๕๖๓ (บาท)	ปี ๒๕๖๔ (บาท)			
๕	โครงการฝึกซ้อมแผนประจำปี	เพื่อให้เจ้าหน้าที่ป้องกัน อปพร. มีความรู้ ความเข้าใจ ในบทบาทหน้าที่ สามารถนำความรู้ที่ได้ไปปฏิบัติได้อย่างถูกต้องเมื่อเกิดสถานการณ์จริง	เพื่อลดอัตราการเกิด อัคคีภัย ลดความสูญเสียต่อชีวิตและทรัพย์สิน รู้จักวิธีป้องกันตนเองให้เกิดความปลอดภัยขณะเข้าให้ ความช่วยเหลือ	๑๕,๐๐๐.๐๐ เทศบาล	๑๕,๐๐๐.๐๐ เทศบาล	๑๕,๐๐๐.๐๐ เทศบาล	๑๕,๐๐๐.๐๐ เทศบาล	ร้อยละ ๘๐ ของพนักงานที่เข้าร่วมโครงการได้รับประโยชน์	การปฏิบัติงานด้านการป้องกันและบรรเทาสาธารณภัยมีประสิทธิภาพ	สำนักปลัด
๖	โครงการเตรียมการป้องกันและแก้ไขปัญหาสาธารณภัย	เพื่อป้องกันและแก้ไขปัญหาสาธารณภัยต่างๆ เช่น อุทกภัยวาตภัย ภัยแล้ง และสาธารณภัยอื่นๆ	ประชาชนในเขตเทศบาลตำบลบ้านนา จำนวน ๔ ชุมชน	๑๐๐,๐๐๐.๐๐ เทศบาล	๑๐๐,๐๐๐.๐๐ เทศบาล	๑๐๐,๐๐๐.๐๐ เทศบาล	๑๐๐,๐๐๐.๐๐ เทศบาล	ร้อยละ ๑๐๐ ของประชาชนในพื้นที่ได้รับประโยชน์	ชุมชนและประชาชนมีความปลอดภัยในชีวิตและทรัพย์สิน ตลอดจนได้รับการช่วยเหลืออย่างทันท่วงที	สำนักปลัด
๗	จัดซื้อถังดับเพลิงชนิดเคมีแห้ง	เพื่อให้ประชาชนในพื้นที่ที่มีความปลอดภัยในชีวิตและทรัพย์สิน และสามารถระงับอัคคีภัยได้ทันท่วงที	จัดซื้อถังดับเพลิงชนิดเคมีแห้ง(สีแดง) ขนาด ๑๕ ปอนด์ จำนวน ๑๐ ถัง	๑๕,๐๐๐.๐๐ เทศบาล				ร้อยละ ๑๐๐ ของประชาชนในพื้นที่ได้รับประโยชน์	ชุมชนและประชาชนมีความปลอดภัยในชีวิตและทรัพย์สิน ตลอดจนได้รับการช่วยเหลืออย่างทันท่วงที	สำนักปลัด

ที่	โครงการ	วัตถุประสงค์	เป้าหมาย (ผลผลิตของ โครงการ)	งบประมาณและที่ผ่านมา				ตัวชี้วัด (KPI)	ผลที่คาดว่าจะ ได้รับ	หน่วยงาน รับผิดชอบ หลัก
				ปี ๒๕๖๑ (บาท)	ปี ๒๕๖๒ (บาท)	ปี ๒๕๖๓ (บาท)	ปี ๒๕๖๔ (บาท)			
๘	โครงการเสริมสร้าง ศักยภาพชุมชนด้าน การป้องกันและ บรรเทาสาธารณภัย	เพื่อเป็นมาตรการ ป้องกันแนว ทางการลดความ เสี่ยงจากสาธารณ ภัย	จัดอบรมประชาชน ในพื้นที่เสี่ยงภัย จำนวน ๕๐ ครัวเรือน	๓๐,๐๐๐.๐๐ เทศบาล				ร้อยละ ๘๐ ของ ประชาชนใน พื้นที่ได้รับ ประโยชน์	เพื่อเตรียมความ พร้อมให้กับ ชุมชนลดความ เสี่ยงเกี่ยวกับสา ธารณภัย	สำนักปลัด
๙	โครงการรณรงค์ลด อุบัติเหตุทางถนน ช่วงเทศกาลฯ	-เพื่อส่งเสริมความ ปลอดภัยในการ เดินทางของ ประชา-ชนในช่วง เทศกาลฯ -เพื่อรณรงค์ ป้องกันและลด อุบัติเหตุทางถนน	ประชาชนในเขต เทศบาลตำบลบ้าน นา จำนวน ๔ ชุมชน และผู้สัญจร ไป-มา	๑๐,๐๐๐.๐๐ เทศบาล	๑๐,๐๐๐.๐๐ เทศบาล	๑๐,๐๐๐.๐๐ เทศบาล	๑๐,๐๐๐.๐๐ เทศบาล	ร้อยละ ๑๐๐ ของประชาชนใน พื้นที่มีความ ปลอดภัยในชีวิต และทรัพย์สิน	ประชาชนใน ชุมชนมีความ ปลอดภัยในชีวิต ตลอดจนได้รับ การช่วยเหลือ อย่างทันท่วงที	สำนักปลัด
๑๐	โครงการซ่อมแซมรถ ดับเพลิง/รถน้ำ/ ปฏิบัติงาน	เพื่อให้มีความ พร้อมในการ ปฏิบัติงาน	ปรับปรุงรถขยะ/ รถน้ำ/รถดับเพลิง	๒๐๐,๐๐๐.๐๐ เทศบาล	๕๐,๐๐๐.๐๐ เทศบาล	๕๐,๐๐๐.๐๐ เทศบาล	๕๐,๐๐๐.๐๐ เทศบาล	ร้อยละ ๑๐๐ ของ พนักงานมีความ พร้อม	มีความพร้อมใน การปฏิบัติงาน	สำนักปลัด
รวม	๑๐ โครงการ			๑,๐๔๐,๐๐๐.๐๐	๓๔๕,๐๐๐.๐๐	๓๔๕,๐๐๐.๐๐	๓๔๕,๐๐๐.๐๐			

๖.๓ แผนงานเคหะและชุมชน

ที่	โครงการ	วัตถุประสงค์	เป้าหมาย (ผลผลิตของโครงการ)	งบประมาณและที่ผ่านมา				ตัวชี้วัด (KPI)	ผลที่คาดว่าจะ ได้รับ	หน่วยงาน รับผิดชอบ หลัก
				ปี ๒๕๖๑ (บาท)	ปี ๒๕๖๒ (บาท)	ปี ๒๕๖๓ (บาท)	ปี ๒๕๖๔ (บาท)			
๑	โครงการซ่อมแซมรถ ขยะ/รถกระเช้า	เพื่อให้มีความ พร้อมในการ ปฏิบัติงาน	ปรับปรุงรถขยะ/รถ น้ำ/รถดับเพลิง	๒๐๐,๐๐๐.๐๐ เทศบาล	๕๐,๐๐๐.๐๐ เทศบาล	๕๐,๐๐๐.๐๐ เทศบาล	๕๐,๐๐๐.๐๐ เทศบาล	ร้อยละ ๑๐๐ ของ พนักงานมีความ พร้อม	มีความพร้อมใน การปฏิบัติงาน	กองช่าง กอง สาธารณสุข
๒	โครงการติดตั้งกล่อง วงจรปิดในชุมชน	เพื่อป้องกัน เหตุร้ายในพื้นที่ เสี่ยงอันตรายและ ตามจับขยายผล หลังเกิดเหตุ	ติดตั้งกล่องวงจรปิดใน ชุมชน ทั้ง ๔ ชุมชน และจุดเสี่ยงภัยในพื้นที่ ตามความจำเป็นและ เหมาะสม	๕๐๐,๐๐๐.๐๐ เทศบาล				ร้อยละ ๘๐ ของ ประชาชนใน พื้นที่ที่ได้รับ ประโยชน์	สามารถป้องกัน เหตุร้ายในพื้นที่ รวมทั้งตามจับ ขยายผลผู้ก่อเหตุ ได้ทันที	กองช่าง
๓	จัดทำป้ายบอกเขต ชุมชนเทศบาล	เพื่อบอกแนวเขต ของชุมชน	จัดทำป้ายบอกเขต จำนวน ๕ ป้าย	๓๐,๐๐๐๐ เทศบาล				ร้อยละ ๑๐๐ ของ ชุมชน ทั้ง ๔ ชุมชน ได้รับ ประโยชน์	สามารถรู้แนว เขตของชุมชน	กองช่าง
รวม	๓ โครงการ			๗๓๐,๐๐๐.๐๐	๕๐,๐๐๐.๐๐	๕๐,๐๐๐.๐๐	๕๐,๐๐๐.๐๐			

รายละเอียดโครงการพัฒนา
แผนพัฒนาท้องถิ่นสี่ปี (พ.ศ.๒๕๖๑-๒๕๖๔)
สำหรับ องค์กรปกครองส่วนท้องถิ่นดำเนินการ
ของเทศบาลตำบลบ้านนา อำเภอบ้านนาเดิม จังหวัดสุราษฎร์ธานี

ก. ยุทธศาสตร์จังหวัดที่ ๓ การเชื่อมโยงเส้นทางคมนาคมและศูนย์โลจิสติกส์ (LogisticsHub) ภาคใต้ตอนบน

ข. ยุทธศาสตร์การพัฒนาของ อปท. ในเขตจังหวัดที่ ๓ พัฒนาโครงสร้างพื้นฐาน

๑. ยุทธศาสตร์การพัฒนาด้านโครงสร้างพื้นฐานและระบบสาธารณูปโภค

๓.๑ แผนงานเคหะและชุมชน

ที่	โครงการ	วัตถุประสงค์	เป้าหมาย (ผลผลิตของโครงการ)	งบประมาณและที่ผ่านมา				ตัวชี้วัด (KPI)	ผลที่คาดว่าจะ ได้รับ	หน่วยงาน รับผิดชอบ หลัก
				ปี ๒๕๖๑ (บาท)	ปี ๒๕๖๒ (บาท)	ปี ๒๕๖๓ (บาท)	ปี ๒๕๖๔ (บาท)			
๑	ขยายเขตไฟฟ้า สาธารณะ	-มี แ ส ง ส ว่าง เพียงพอและทั่วถึง -เพื่ อ ค ว าม ปลอดภัยในชีวิต และทรัพย์สิน	-อุดหนุนการไฟฟ้าส่วน ภูมิภาคอำเภอบ้านนา สาร เพื่อขยายเขต ไฟฟ้าสายกลางทุ่งต่อ จากของเดิม ขยายเขต ถนนหลังเทศบาลถึง ตลาดนัดวันอาทิตย์ ฯลฯ	๔๐๐,๐๐๐.๐๐ เทศบาล	๑๐๐,๐๐๐.๐๐ เทศบาล	๑๐๐,๐๐๐.๐๐ เทศบาล	๑๐๐,๐๐๐.๐๐ เทศบาล	ร้อยละ ๖๐ ของ ประชาชนใน พื้นที่ได้รับ ประโยชน์	ประชาชนได้รับ ความสะดวกและ มีความปลอดภัย ในชี วิ ต แ ล ะ ทรัพย์สิน	กองช่าง
รวม	๑ โครงการ			๔๐๐,๐๐๐.๐๐	๑๐๐,๐๐๐.๐๐	๑๐๐,๐๐๐.๐๐	๑๐๐,๐๐๐.๐๐			

รายละเอียดโครงการพัฒนา
แผนพัฒนาท้องถิ่นสี่ปี (พ.ศ.๒๕๖๑-๒๕๖๔)
สำหรับ อุดหนุนองค์กรปกครองส่วนท้องถิ่น ส่วนราชการ รัฐวิสาหกิจ องค์กรประชาชน
ของเทศบาลตำบลบ้านนา อำเภอบ้านนาเดิม จังหวัดสุราษฎร์ธานี

ก. ยุทธศาสตร์จังหวัดที่ ๔ การพัฒนาสังคมปลอดภัย คุณภาพชีวิตที่ดี และมีศักยภาพในการแข่งขัน

ข. ยุทธศาสตร์การพัฒนาของ อปท. ในเขตจังหวัดที่ ๕ ส่งเสริม พัฒนาคุณภาพชีวิต

๓.ยุทธศาสตร์การพัฒนาด้านเศรษฐกิจและเสริมสร้างความเข้มแข็งของชุมชน

๓.๑ แผนงานสังคมสงเคราะห์

ที่	โครงการ	วัตถุประสงค์	เป้าหมาย (ผลผลิตของโครงการ)	งบประมาณและที่ผ่านมา				ตัวชี้วัด (KPI)	ผลที่คาดว่าจะ ได้รับ	หน่วยงาน รับผิดชอบ หลัก
				ปี ๒๕๖๑ (บาท)	ปี ๒๕๖๒ (บาท)	ปี ๒๕๖๓ (บาท)	ปี ๒๕๖๔ (บาท)			
๑	อุดหนุนชุมชนบ้าน เหนือตามโครงการ ชุมชนต้นแบบการทำ น้ำหมักในชุมชน	เพื่อส่งเสริมให้ เกษตรกรและ ชาวบ้านหันมาใช้ ปุ๋ยหมักชีวภาพ จากเศษพืช และผัก	ประชาชนในพื้นที่ ชุมชนบ้านเหนือ/และ ชุมชนใกล้เคียง	๓๐,๐๐๐.๐๐ เทศบาล				ร้อยละ ๘๐ ของ ผู้เข้าร่วม โครงการมีความรู้ ในการทำน้ำหมัก ชีวภาพ	เกิดการส่งเสริม ให้เกษตรกรและ ชาวบ้านหันมาใช้ ปุ๋ยหมักชีวภาพ จากเศษพืช และผัก	สำนักปลัด
รวม	๑ โครงการ			๓๐,๐๐๐.๐๐						

ก. ยุทธศาสตร์จังหวัดที่ ๔ การพัฒนาสังคมปลอดภัย คุณภาพชีวิตที่ดี และมีศักยภาพในการแข่งขัน

ข. ยุทธศาสตร์การพัฒนาของ อปท. ในเขตจังหวัดที่ ๕ ส่งเสริม พัฒนาคุณภาพชีวิต

๔. ยุทธศาสตร์การพัฒนาระบบบริหารสาธารณสุข คุณภาพชีวิต

๔.๑ แผนงานสาธารณสุข

ที่	โครงการ	วัตถุประสงค์	เป้าหมาย (ผลผลิตของโครงการ)	งบประมาณและที่ผ่านมา				ตัวชี้วัด (KPI)	ผลที่คาดว่าจะ ได้รับ	หน่วยงาน รับผิดชอบ หลัก
				ปี ๒๕๖๑ (บาท)	ปี ๒๕๖๒ (บาท)	ปี ๒๕๖๓ (บาท)	ปี ๒๕๖๔ (บาท)			
๑	อุดหนุนอาสาสมัคร สาธารณสุข เพื่อ ดำเนินการโครงการ สนับสนุนการบริการ สาธารณสุข	เพื่อให้การ ดำเนินงาน สาธารณสุขมูลฐาน ของอาสาสมัคร สาธารณสุขเป็นไป อย่างมีประสิทธิภาพ	สนับสนุนงบประมาณ จำนวน ๔ ชุมชนๆ ละ ๗,๕๐๐ บาท	๓๐,๐๐๐.๐๐ เทศบาล	๓๐,๐๐๐.๐๐ เทศบาล	๓๐,๐๐๐.๐๐ เทศบาล	๓๐,๐๐๐.๐๐ เทศบาล	ร้อยละ ๑๐๐ของ ชุมชนได้รับการ สนับสนุน งบประมาณ	ประชาชนได้รับ การดูแลมีส่วนร่วม ในการสร้าง เสริมสุขภาพใน การป้องกัน ควบคุมโรค ครอบคลุมและมี ประสิทธิภาพตรง ตามความต้องการ ของประชาชน	กอง สาธารณสุข
รวม	๑ โครงการ			๓๐,๐๐๐.๐๐	๓๐,๐๐๐.๐๐	๓๐,๐๐๐.๐๐	๓๐,๐๐๐.๐๐			

ก. ยุทธศาสตร์จังหวัดที่ ๕ ส่งเสริม พัฒนาคุณภาพชีวิต

ข. ยุทธศาสตร์การพัฒนาของ อปท. ในเขตจังหวัดที่ ๑ การปกป้องและเชิดชูสถาบันหลักของชาติ และผู้ทำคุณประโยชน์ ยุทธศาสตร์การพัฒนาของ อปท. ในเขตจังหวัดที่ ๔ ส่งเสริม อนุรักษ์ ศาสนา ศิลปะ วัฒนธรรม จารีตประเพณี และภูมิปัญญาท้องถิ่น

๕. ยุทธศาสตร์การพัฒนาส่งเสริมคุณภาพชีวิตและการพัฒนาส่งเสริมการมีส่วนร่วม

๕.๑ แผนงานการศาสนาวัฒนธรรมและนันทนาการ

ที่	โครงการ	วัตถุประสงค์	เป้าหมาย (ผลผลิตของ โครงการ)	งบประมาณและที่ผ่านมา				ตัวชี้วัด (KPI)	ผลที่คาดว่าจะ ได้รับ	หน่วยงาน รับผิดชอบ หลัก
				ปี ๒๕๖๑ (บาท)	ปี ๒๕๖๒ (บาท)	ปี ๒๕๖๓ (บาท)	ปี ๒๕๖๔ (บาท)			
๑	โครงการอุดหนุนที่ ทำการปกครอง อำเภอบ้านนาเดิม เพื่อแข่งขันกีฬา นักเรียน เยาวชน ประชาชน	- เพื่อส่งเสริมการ กีฬา -เพื่อต่อต้านยาเสพติด	จัด การ แข่ง ชัน นักเรียน เยาวชน ประชาชน	๕๐,๐๐๐.๐๐ เทศบาล	๕๐,๐๐๐.๐๐ เทศบาล	๕๐,๐๐๐.๐๐ เทศบาล	๕๐,๐๐๐.๐๐ เทศบาล	ร้อยละ ๑๐๐ของ ที่ทำการปกครอง อำเภอบ้านนา เดิม ได้ รั บ ประโยชน์	นักเรียน เยาวชน ประ ชา ช น มี สุขภาพที่ดีห่างไกล ยาเสพติด	สำนักปลัด
๒	โครงการอุดหนุนที่ ทำการปกครอง อำเภอบ้านนาเดิม สำหรับโครงการจัด งานรัฐพิธี	เพื่อแสดงความ จงรักภักดีต่อ ส ถ า บ ัน พระมหากษัตริย์ และเพื่อเฉลิมพระ เกียรติ	จัดโครงการเฉลิม พระชนมพรรษาปีละ ๒ ครั้ง (๑๒ สิงหาคม และ ๕ ธันวาคม)	๕๐,๐๐๐.๐๐ เทศบาล	๕๐,๐๐๐.๐๐ เทศบาล	๕๐,๐๐๐.๐๐ เทศบาล	๕๐,๐๐๐.๐๐ เทศบาล	ร้อยละ ๘๐ของ ประชาชนได้ร่วม แสดง ความ จงรักภักดีและ เพื่อเฉลิมพระ เกียรติ	ประชาชนได้ร่วม แสดง ความ จงรักภักดีและเพื่อ เฉลิมพระเกียรติ	สำนักปลัด
รวม	๒ โครงการ			๑๐๐,๐๐๐.๐๐	๑๐๐,๐๐๐.๐๐	๑๐๐,๐๐๐.๐๐	๑๐๐,๐๐๐.๐๐			

ก. ยุทธศาสตร์จังหวัดที่ ๔ การพัฒนาสังคมปลอดภัย คุณภาพชีวิตที่ดี และมีศักยภาพในการแข่งขัน

ข. ยุทธศาสตร์การพัฒนาของ อปท. ในเขตจังหวัดที่ ๒ การส่งเสริมการบริหารจัดการบ้านเมืองที่ดี

๖. ยุทธศาสตร์การพัฒนาประสิทธิภาพ การเมือง การบริหาร และบริหารจัดการบ้านเมืองที่ดี

๖.๑ แผนงานบริหารงานทั่วไป

ที่	โครงการ	วัตถุประสงค์	เป้าหมาย (ผลผลิตของโครงการ)	งบประมาณและที่ผ่านมา				ตัวชี้วัด (KPI)	ผลที่คาดว่าจะ ได้รับ	หน่วยงาน รับผิดชอบ หลัก
				ปี ๒๕๖๑ (บาท)	ปี ๒๕๖๒ (บาท)	ปี ๒๕๖๓ (บาท)	ปี ๒๕๖๔ (บาท)			
๑	อุดหนุน อปท. ใน อำเภอบ้านนาเดิม ตามโครงการ ปรับปรุงและบริหาร สถานที่กลางเพื่อใช้ เป็นศูนย์รวมข้อมูล ข่าวสารการจัดซื้อจัด จ้างของหน่วยการ บริหารราชการส่วน ท้องถิ่นอำเภอบ้าน นาเดิม	- เพื่อ เป็น ศูนย์กลางในการ ประชาสัมพันธ์ ข้อมูลข่าวสารการ จัดซื้อจัดจ้าง - เพื่อเป็นสถานที่ ปิดประกาศสอบ ราคา ประกวด ราคา	เพื่อส่งเสริมและ สนับสนุนการบริหาร จัดซื้อจัดจ้างตาม ระเบียบ บ กระทรวงมหาดไทยว่า ด้วยระเบียบพัสดุ	๒๐,๐๐๐.๐๐ เทศบาล	๒๐,๐๐๐.๐๐ เทศบาล	๒๐,๐๐๐.๐๐ เทศบาล	๒๐,๐๐๐.๐๐ เทศบาล	ร้อยละ ๑๐๐ทำให้การจัดซื้อจัด จ้างของหน่วย การบริหาร ราชการส่วน ท้องถิ่นในเขต อำเภอบ้านนา เดิม เป็นไปด้วย ความโปร่งใส ตรวจสอบได้	สำนักปลัด	
รวม	๑ โครงการ			๒๐,๐๐๐.๐๐	๒๐,๐๐๐.๐๐	๒๐,๐๐๐.๐๐	๒๐,๐๐๐.๐๐			

บัญชีสรุปโครงการพัฒนา
แผนพัฒนาท้องถิ่นสี่ปี (พ.ศ.๒๕๖๑-๒๕๖๔)
ของเทศบาลตำบลบ้านนา อำเภอบ้านนาเดิม จังหวัดสุราษฎร์ธานี

ยุทธศาสตร์	ปี ๒๕๖๑		ปี ๒๕๖๒		ปี ๒๕๖๓		ปี ๒๕๖๔		รวม ๔ ปี	
	จำนวนโครงการ	งบประมาณ (บาท)	จำนวนโครงการ	งบประมาณ (บาท)	จำนวนโครงการ	งบประมาณ (บาท)	จำนวนโครงการ	งบประมาณ (บาท)	จำนวนโครงการ	งบประมาณ (บาท)
๑) ยุทธศาสตร์การพัฒนาด้านโครงสร้างพื้นฐานและระบบสาธารณูปโภค										
๑.๑ แผนงานเคหะและชุมชน	๒๓	๑๙,๗๒๖,๐๐๐	๘	๒,๒๘๐,๐๐๐	๕	๑,๙๕๐,๐๐๐	๗	๑,๐๕๐,๐๐๐	๔๓	๒๕,๐๐๖,๐๐๐
๑.๒ แผนงานการพาณิชย์	๔	๑๓,๓๐๐,๐๐๐	๒	๔๐๐,๐๐๐	๒	๔๐๐,๐๐๐	๒	๔๐๐,๐๐๐	๑๐	๑๔,๕๐๐,๐๐๐
รวม	๒๗	๓๓,๐๒๖,๐๐๐	๑๐	๒,๖๘๐,๐๐๐	๗	๒,๓๕๐,๐๐๐	๙	๑,๘๕๐,๐๐๐	๕๓	๓๙,๕๐๖,๐๐๐
๒) ยุทธศาสตร์การพัฒนาด้านระบบการจัดการทรัพยากรธรรมชาติและสิ่งแวดล้อม										
๒.๑ แผนงานสาธารณสุข	๓	๔๐,๐๐๐	๓	๔๐,๐๐๐	๓	๔๐,๐๐๐	๓	๔๐,๐๐๐	๑๒	๑๖๐,๐๐๐
๒.๒ แผนงานเคหะและชุมชน	๓	๙๐๐,๐๐๐	๑	๔๐๐,๐๐๐	๒	๕๐๐,๐๐๐	๑	๔๐๐,๐๐๐	๗	๒,๒๐๐,๐๐๐
๒.๓ แผนงานการพาณิชย์	๑	๑๐,๐๐๐	๑	๑๐,๐๐๐	๑	๑๐,๐๐๐	๑	๑๐,๐๐๐	๔	๔๐,๐๐๐
รวม	๗	๙๕๐,๐๐๐	๕	๘๕๐,๐๐๐	๖	๕๕๐,๐๐๐	๕	๔๕๐,๐๐๐	๒๓	๒,๘๐๐,๐๐๐
๓) ยุทธศาสตร์การพัฒนาด้านเศรษฐกิจและเสริมสร้างความเข้มแข็งของชุมชน										
๓.๑ แผนงานสังคมสงเคราะห์	๗	๑๘๐,๐๐๐	๖	๑๖๐,๐๐๐	๖	๑๖๐,๐๐๐	๖	๑๖๐,๐๐๐	๒๕	๖๖๐,๐๐๐
๓.๒ แผนงานสาธารณสุข	๒	๒๔๐,๐๐๐	๑	๒๐๐,๐๐๐	๑	๒๐๐,๐๐๐	๑	๒๐๐,๐๐๐	๕	๘๔๐,๐๐๐
รวม	๙	๔๒๐,๐๐๐	๗	๓๖๐,๐๐๐	๗	๓๖๐,๐๐๐	๗	๓๖๐,๐๐๐	๓๐	๑,๕๐๐,๐๐๐

ยุทธศาสตร์	ปี ๒๕๖๑		ปี ๒๕๖๒		ปี ๒๕๖๓		ปี ๒๕๖๔		รวม ๔ ปี	
	จำนวนโครงการ	งบประมาณ (บาท)	จำนวนโครงการ	งบประมาณ (บาท)	จำนวนโครงการ	งบประมาณ (บาท)	จำนวนโครงการ	งบประมาณ (บาท)	จำนวนโครงการ	งบประมาณ (บาท)
๔) ยุทธศาสตร์การพัฒนาระบบบริหาร สาธารณสุข คุณภาพชีวิต										
๔.๑ แผนงานบริหารทั่วไป	๑	๒๐,๐๐๐	๑	๒๐,๐๐๐	๑	๒๐,๐๐๐	๑	๒๐,๐๐๐	๔	๘๐,๐๐๐
๔.๒ แผนงานการศึกษา	๑	๑๕,๐๐๐	๑	๑๕,๐๐๐	๑	๑๕,๐๐๐	๑	๑๕,๐๐๐	๔	๖๐,๐๐๐
รวม	๒	๓๕,๐๐๐	๒	๓๕,๐๐๐	๒	๓๕,๐๐๐	๒	๓๕,๐๐๐	๘	๑๔๐,๐๐๐
๕) ยุทธศาสตร์การพัฒนาส่งเสริมคุณภาพชีวิต และการพัฒนาส่งเสริมการมีส่วนร่วม										
๕.๑ แผนงานบริหารงานทั่วไป	๔	๑๗๐,๐๐๐	๓	๑๔๐,๐๐๐	๓	๑๔๐,๐๐๐	๓	๑๔๐,๐๐๐	๑๓	๕๙๐,๐๐๐
๕.๒ แผนงานการศึกษา	๘	๒,๐๐๐,๐๐๐	๕	๑,๓๐๐,๐๐๐	๕	๑,๓๐๐,๐๐๐	๕	๑,๓๐๐,๐๐๐	๒๓	๕,๙๐๐,๐๐๐
๕.๓ แผนงานสังคมสงเคราะห์	๒๒	๔,๑๖๔,๐๐๐	๒๑	๔,๑๑๔,๐๐๐	๒๑	๔,๑๑๔,๐๐๐	๒๑	๔,๑๑๔,๐๐๐	๘๕	๑๖,๕๐๖,๐๐๐
๕.๔ แผนงานการศาสนาวัฒนธรรมและ นันทนาการ งานกีฬาและนันทนาการ	๑๐	๘๕๐,๐๐๐	๘	๒,๒๐๐,๐๐๐	๗	๗๐๐,๐๐๐	๘	๓,๗๐๐,๐๐๐	๓๓	๗,๔๕๐,๐๐๐
รวม	๔๔	๗,๑๘๔,๐๐๐	๓๗	๗,๗๕๔,๐๐๐	๓๖	๖,๒๕๔,๐๐๐	๓๗	๙,๒๕๔,๐๐๐	๑๕๔	๓๐,๔๔๖,๐๐๐
๖) ยุทธศาสตร์การพัฒนาประสิทธิภาพ การเมือง การบริหาร และบริหารจัดการ บ้านเมืองที่ดี										
๖.๑ แผนงานบริหารงานทั่วไป	๑๐	๑,๐๔๐,๐๐๐	๗	๓๔๕,๐๐๐	๗	๓๔๕,๐๐๐	๗	๓๔๕,๐๐๐	๓๑	๒,๐๗๕,๐๐๐
๖.๒ แผนงานรักษาความสงบภายใน	๓	๗๓๐,๐๐๐	๑	๕๐,๐๐๐	๑	๕๐,๐๐๐	๑	๕๐,๐๐๐	๖	๘๘๐,๐๐๐
๖.๓ แผนงานเคหะและชุมชน										
รวม	๑๕	๑,๘๗๐,๐๐๐	๘	๕๔๕,๐๐๐	๘	๕๔๕,๐๐๐	๘	๕๔๕,๐๐๐	๔๒	๓,๕๘๕,๐๐๐
รวมทั้งสิ้น	๑๐๔	๔๓,๕๖๕,๐๐๐	๗๐	๑๑,๘๒๔,๐๐๐	๖๗	๑๐,๐๙๔,๐๐๐	๖๙	๑๒,๐๙๔,๐๐๐	๓๑๐	๗๗,๕๗๗,๐๐๐

บัญชีครุภัณฑ์
แผนพัฒนาท้องถิ่นสี่ปี (พ.ศ.๒๕๖๑-๒๕๖๔)
ของเทศบาลตำบลบ้านนา อำเภอบ้านนาเดิม จังหวัดสุราษฎร์ธานี

ที่	แผนงาน	หมวด	ประเภท	วัตถุประสงค์	เป้าหมาย (ผลผลิตของครุภัณฑ์)	งบประมาณและที่ผ่านมา				หน่วยงาน รับผิดชอบ หลัก
						๒๕๖๑ (บาท)	๒๕๖๒ (บาท)	๒๕๖๓ (บาท)	๒๕๖๔ (บาท)	
๑	บริหารงานทั่วไป สาธารณสุข เคหะและชุมชน พาณิชย์	ค่าครุภัณฑ์ที่ดิน และสิ่งก่อสร้าง	ครุภัณฑ์ สำนักงาน	เพื่อใช้ในการปฏิบัติ งานราชการต่าง ๆ ของเทศบาล	-จัดซื้อโต๊ะทำงานพร้อม เก้าอี้ -จัดซื้อตู้เก็บเอกสาร -จัดซื้อเครื่องโทรศัพท์ -โต๊ะอเนกประสงค์ และ เก้าอี้พลาสติก -ตู้บอร์ดประชาสัมพันธ์ -พัดลม -โทรศัพท์ -ครุภัณฑ์อื่นๆที่จำเป็น	๒๕๐,๐๐๐.๐๐ เทศบาล				สำนักปลัด กองคลัง กอง สาธารณสุข กองการประปา
๒	บริหารงานทั่วไป	ค่าครุภัณฑ์ที่ดิน และสิ่งก่อสร้าง	ครุภัณฑ์ งานบ้านงาน ครัว	เพื่อใช้ในการ ปฏิบัติงานราชการ ต่างๆ ของเทศบาล	จัดซื้ออุปกรณ์เครื่องครัว เช่น कुलเลอร์แสดนเลส เครื่องทำน้ำเย็น ฯลฯ	๑๐,๐๐๐.๐๐ เทศบาล				สำนักปลัด
๓	บริหารงานทั่วไป	ค่าครุภัณฑ์ที่ดิน และสิ่งก่อสร้าง	ครุภัณฑ์ ยานพาหนะ และขนส่ง	เพื่อใช้ในการ ปฏิบัติงานราชการ ต่างๆของเทศบาล	-จัดซื้อรถยนต์ -จัดซื้อรถจักรยานยนต์	๘๐๐,๐๐๐.๐๐				สำนักปลัด

ที่	แผนงาน	หมวด	ประเภท	วัตถุประสงค์	เป้าหมาย (ผลผลิตของครุภัณฑ์)	งบประมาณและที่ผ่านมา				หน่วยงาน รับผิดชอบ หลัก
						๒๕๖๑ (บาท)	๒๕๖๒ (บาท)	๒๕๖๓ (บาท)	๒๕๖๔ (บาท)	
๔	บริหารงานทั่วไป	ค่าครุภัณฑ์ที่ดิน และสิ่งก่อสร้าง	ครุภัณฑ์ คอมพิวเตอร์	เพื่อใช้ในการ ปฏิบัติงานราชการ ต่างๆของเทศบาล	จัดซื้อครุภัณฑ์ คอมพิวเตอร์ เครื่อง ปริ้นเตอร์และเครื่อง สำรองไฟ	๒๐,๐๐๐.๐๐ เทศบาล				สำนักปลัด กองคลัง กอง สาธารณสุข กองช่าง กองประปา
๕	บริหารงานทั่วไป	ค่าครุภัณฑ์ที่ดิน และสิ่งก่อสร้าง	ครุภัณฑ์ โฆษณาและ เผยแพร่	เพื่อใช้ในการ ปฏิบัติงานราชการ ต่างๆของเทศบาล	จัดซื้อกล่องรูป โทรทัศน์กล่องวิดีโอ ฯลฯ	๑๐,๐๐๐.๐๐ เทศบาล				สำนักปลัด
๖	รักษาความสงบภายใน	ค่าครุภัณฑ์ที่ดิน และสิ่งก่อสร้าง	ครุภัณฑ์ ดับเพลิง	เพื่อใช้สำหรับ พนักงานดับเพลิง	จัดซื้อชุดผจญเพลิง พร้อมเครื่องช่วยหายใจ จำนวน ๒ ชุด	๒๐๐,๐๐๐.๐๐ เทศบาล				สำนักปลัด
๗	รักษาความสงบภายใน	ค่าครุภัณฑ์ที่ดิน และสิ่งก่อสร้าง	ครุภัณฑ์ ไฟฟ้าและ วิทยุ	เพื่อสร้างความพร้อม ในการปฏิบัติงาน	จัดซื้อ ลูกข่ายเสียงตาม สาย เครื่องรับ-ส่งวิทยุ สื่อสาร เครื่องขยายเสียง เครื่องปั่นไฟ ฯลฯ	๕๐๐,๐๐๐.๐๐ เทศบาล				สำนักปลัด
๘	รักษาความสงบภายใน	ค่าครุภัณฑ์ที่ดิน และสิ่งก่อสร้าง	ครุภัณฑ์ วัสดุอุปกรณ์ จราจร	เพื่อให้ประชาชนได้ สัญจรไป-มาได้ สะดวกและ ปลอดภัย	ติดตั้งสัญญาณไฟ จราจร / ป้ายจราจร	๒๐,๐๐๐.๐๐ เทศบาล				สำนักปลัด

ส่วนที่ ๕

การติดตามและประเมินผล

๑. การติดตามและประเมินผลยุทธศาสตร์

แนวทางการพิจารณาการติดตามและประเมินผลแผนพัฒนาท้องถิ่นตามระเบียบกระทรวงมหาดไทยว่าด้วยการจัดทำแผนพัฒนาขององค์กรปกครองส่วนท้องถิ่น พ.ศ. ๒๕๔๘ แก้ไขเพิ่มเติมถึง ฉบับที่ ๒ พ.ศ. ๒๕๕๙ เป็นแบบที่กำหนดให้คณะกรรมการติดตามและประเมินผลแผนพัฒนาท้องถิ่น ดำเนินการให้คะแนนตามเกณฑ์ที่กำหนดไว้ ซึ่งเป็นส่วนหนึ่งของการติดตามและประเมินผลแผนพัฒนา โดยดำเนินการให้แล้วเสร็จภายในหกสิบวัน นับแต่วันที่ประกาศใช้งบประมาณรายจ่ายมีรายละเอียดดังนี้

๑. แนวทางการพิจารณาการติดตามและประเมินผลยุทธศาสตร์เพื่อความสอดคล้องแผนพัฒนาท้องถิ่น ประกอบด้วย

๑.๑ ข้อมูลสภาพทั่วไปและข้อมูลพื้นฐานขององค์กรปกครองส่วนท้องถิ่น ๒๐ คะแนน

๑.๒ การวิเคราะห์สถานการณ์และศักยภาพ ๑๕ คะแนน

๑.๓ ยุทธศาสตร์ ๖๕ คะแนน ประกอบด้วย

(๑) ยุทธศาสตร์ขององค์กรปกครองส่วนท้องถิ่น	๑๐	คะแนน
(๒) ยุทธศาสตร์ขององค์กรปกครองส่วนท้องถิ่นในเขตจังหวัด	๑๐	คะแนน
(๓) ยุทธศาสตร์จังหวัด	๑๐	คะแนน
(๔) วิสัยทัศน์	๕	คะแนน
(๕) กลยุทธ์	๕	คะแนน
(๖) เป้าประสงค์ของแต่ละประเด็นกลยุทธ์	๕	คะแนน
(๗) จุดยืนทางยุทธศาสตร์	๕	คะแนน
(๘) แผนงาน	๕	คะแนน
(๙) ความเชื่อมโยงของยุทธศาสตร์ในภาพรวม	๕	คะแนน
(๑๐) ผลผลิต / โครงการ	๕	คะแนน

คะแนนรวม ๑๐๐ คะแนน เกณฑ์ที่ควรได้เพื่อให้เกิดความสอดคล้องและขับเคลื่อนการพัฒนาท้องถิ่นขององค์กรปกครองส่วนท้องถิ่น ไม่ควรน้อยกว่าร้อยละ ๘๐ (๘๐คะแนน)

ประเด็นการพิจารณา	รายละเอียดหลักเกณฑ์	คะแนนเต็ม	คะแนนที่ได้
๑. ข้อมูลสภาพทั่วไปและข้อมูลพื้นฐานขององค์กรปกครองส่วนท้องถิ่น	ควรประกอบด้วยข้อมูลดังนี้ (๑) ข้อมูลเกี่ยวกับด้านกายภาพ เช่น ที่ตั้งของหมู่บ้าน / ตำบล ลักษณะภูมิประเทศ ลักษณะภูมิอากาศ ลักษณะของแหล่งน้ำลักษณะของไม้ / ป่าไม้ ด้านการเมือง/การปกครอง เช่น เขตการปกครอง การเลือกตั้ง ฯลฯ	๒๐ (๓)	
	(๒) ข้อมูลเกี่ยวกับด้านการเมือง / การปกครอง เช่น เขตการปกครอง การเลือกตั้ง ฯลฯ ประชากร เช่น ข้อมูลเกี่ยวกับจำนวนประชากร และ ช่วงอายุและจำนวนประชากร ฯลฯ	(๒)	

	(๓) ข้อมูลเกี่ยวกับสภาพทางสังคม เช่น การศึกษา สาธารณสุข อาชญากรรม ยาเสพติด การสังคมสงเคราะห์ ฯลฯ	(๒)	
	(๔) ข้อมูลเกี่ยวกับระบบบริการพื้นฐาน เช่น การคมนาคมขนส่ง การไฟฟ้า การประปา โทรศัพท์	(๒)	
	(๕) ข้อมูลเกี่ยวกับระบบเศรษฐกิจ เช่น การเกษตร การประมง การปศุสัตว์ การบริหาร การท่องเที่ยว อุตสาหกรรม การพาณิชย์ /กลุ่ม อาชีพ แรงงาน และเศรษฐกิจพอเพียงท้องถิ่น (ด้านการเกษตรและแหล่งน้ำ	(๒)	
	(๖) ข้อมูลเกี่ยวกับศาสนา ประเพณี วัฒนธรรม เช่น การนับถือศาสนา ประเพณีและงานประจำปี ภูมิปัญญาท้องถิ่น ภาษาถิ่น สินค้าพื้นเมือง และของที่ระลึก ฯลฯ และ อื่นๆ	(๒)	
	(๗) ข้อมูลเกี่ยวกับทรัพยากรธรรมชาติ เช่น น้ำ ป่าไม้ ภูเขา คุณภาพของ ทรัพยากรธรรมชาติ ฯลฯ	(๒)	
	(๘) การสำรวจและจัดเก็บข้อมูลเพื่อการจัดทำ แผนพัฒนาท้องถิ่นหรือ จปฐ.	(๒)	
	(๙) การประชุมประชาคมท้องถิ่น รูปแบบ วิธีการ และการดำเนินการ ประชุมประชาคมท้องถิ่น โดยกระบวนการร่วม คิด ร่วมทำ ร่วมตัดสินใจ ร่วมตรวจสอบ ร่วมรับ ผลประโยชน์ ร่วมแก้ปัญหา ปรีกษาหารือ แลกเปลี่ยนเรียนรู้ เพื่อแก้ปัญหาสำหรับท้องถิ่น ตามอำนาจหน้าที่ขององค์กรปกครองส่วนท้องถิ่น	(๓)	
๒. การวิเคราะห์ สภาวะการณ์และ ศักยภาพ	ควรประกอบด้วยข้อมูลดังนี้ (๑) การวิเคราะห์ที่ครอบคลุมความเชื่อมโยง ความสอดคล้องยุทธศาสตร์จังหวัด ยุทธศาสตร์ การพัฒนาขององค์กรปกครองส่วนท้องถิ่นในเขต จังหวัด ยุทธศาสตร์ขององค์กรปกครองส่วน ท้องถิ่นนโยบายผู้บริหารท้องถิ่น รวมถึงเชื่อมโยง แผนยุทธศาสตร์ชาติ ๒๐ ปี แผนพัฒนาเศรษฐกิจ และสังคมแห่งชาติ และ Thailand ๔.๐	๑๕ (๒)	
	(๒) การวิเคราะห์การใช้ผังเมืองรวมหรือผังเมือง เฉพาะและการบังคับใช้ ผลการบังคับใช้ สภาวะการณ์ที่เกิดขึ้นต่อการพัฒนาท้องถิ่น	(๑)	

	(๓) การวิเคราะห์ทางสังคม เช่น ด้านแรงงาน การศึกษา สาธารณสุขความยากจน อาชญากรรม ปัญหายาเสพติด เทคโนโลยี จารีต ประเพณี วัฒนธรรม ภูมิปัญญาท้องถิ่น เป็นต้น	(๒)	
	(๔) การวิเคราะห์ทางเศรษฐกิจ ข้อมูลด้านรายได้ครัวเรือน การส่งเสริมอาชีพ กลุ่มอาชีพ กลุ่มทางสังคม การพัฒนาอาชีพและกลุ่มต่างๆ สภาพทางเศรษฐกิจและความเป็นอยู่ทั่วไป เป็นต้น	(๒)	
	(๕) การวิเคราะห์สิ่งแวดล้อม พื้นที่สีเขียว ธรรมชาติต่างๆ ทางภูมิศาสตร์ กระบวนการหรือสิ่งที่เกิดขึ้น การประดิษฐ์ที่มีผลต่อสิ่งแวดล้อม และการพัฒนา	(๒)	
	(๖) ผลการวิเคราะห์ศักยภาพเพื่อประเมินสถานการณ์พัฒนาในปัจจุบันและโอกาสการพัฒนาในอนาคตของท้องถิ่น ด้วยเทคนิค SWOT Analysis ที่อาจส่งผลต่อการดำเนินงาน ได้แก่ S-Strength (จุดแข็ง) (WWeakness (จุดอ่อน) O-Opportunity (โอกาส) และ T-Threat (อุปสรรค)	(๒)	
	(๗) สรุปประเด็นปัญหาและความต้องการของประชาชนเชิงพื้นที่ มีการนำเสนอปัญหา ค้นหาสาเหตุของปัญหา หรือสมมุติฐานของปัญหา แนวทางการแก้ไขปัญหาหรือวิธีการแก้ไขปัญหา การกำหนดวัตถุประสงค์ เพื่อแก้ไขปัญหา	(๒)	
	(๘) สรุปผลการดำเนินงานตามงบประมาณที่ได้รับ และการเบิกจ่ายงบประมาณ ในปีงบประมาณ พ.ศ. ๒๕๕๗-๒๕๖๐ เช่น สรุปสถานการณ์การพัฒนา การตั้งงบประมาณ การเบิกจ่ายงบประมาณการประเมินผลการนำแผนพัฒนาไปปฏิบัติในเชิงปริมาณ และการประเมินประสิทธิผลของแผนพัฒนาท้องถิ่นในเชิงคุณภาพ	(๑)	
	(๙) ผลที่ได้รับการจากดำเนินงานในปีงบประมาณ พ.ศ. ๒๕๕๗-๒๕๖๐ เช่น ผลที่ได้รับ/ผลที่สำคัญ ผลกระทบ และสรุปปัญหาอุปสรรคการดำเนินงานที่ผ่านมาและแนวทางการแก้ไข ปีงบประมาณ พ.ศ. ๒๕๕๗- ๒๕๖๐	(๑)	

๓. ยุทธศาสตร์ ๓.๑ ยุทธศาสตร์ ขององค์กร ปกครองส่วน ท้องถิ่น	ควรประกอบดังนี้ สอดคล้องกับสภาพสังคม เศรษฐกิจ สิ่งแวดล้อมของท้องถิ่น ประเด็นปัญหาการพัฒนาและแนวทางการพัฒนาที่สอดคล้องกับ ยุทธศาสตร์ขององค์กรปกครองส่วนท้องถิ่นและเชื่อมโยงหลัก พระราชบัญญัติยุทธศาสตร์ชาติ ๒๐ ปี แผนพัฒนาเศรษฐกิจและ สังคมแห่งชาติและ Thailand ๔.๐	๖๕ (๑๐)	
๓.๒ ยุทธศาสตร์ ขององค์กร ปกครองส่วน ท้องถิ่นในเขต จังหวัด	สอดคล้องและเชื่อมโยงกับสภาพสังคม เศรษฐกิจ สิ่งแวดล้อมของ ท้องถิ่น และยุทธศาสตร์จังหวัด และเชื่อมต่องกับหลักพระราชบัญญัติ แผนยุทธศาสตร์ชาติ ๒๐ ปี แผนพัฒนาเศรษฐกิจและสังคม แห่งชาติและ Thailand ๔.๐	(๑๐)	
๓.๓ ยุทธศาสตร์ จังหวัด	สอดคล้องกับแผนพัฒนาเศรษฐกิจและสังคมแห่งชาติ แผนบริหาร ราชการแผ่นดิน นโยบาย/ยุทธศาสตร์ คสช. และนโยบายรัฐบาล หลักพระราชบัญญัติยุทธศาสตร์ชาติ ๒๐ ปี และ Thailand ๔.๐	(๑๐)	
๓.๔ วิสัยทัศน์	วิสัยทัศน์ ซึ่งมีลักษณะแสดงสถานภาพที่องค์กรปกครองส่วน ท้องถิ่นต้องการจะเป็นหรือบรรลุถึงอนาคตอย่างชัดเจน สอดคล้อง กับโอกาสและศักยภาพที่เป็นลักษณะเฉพาะขององค์กรปกครอง ส่วนท้องถิ่น	(๕)	
๓.๕ กลยุทธ์	แสดงให้เห็นช่องทาง วิธีการ ภารกิจ หรือสิ่งที่ต้องทำตามอำนาจ หน้าที่ขององค์กรปกครองส่วนท้องถิ่นที่จะนำไปสู่การบรรลุ วิสัยทัศน์ หรือแสดงให้เห็นถึงความชัดเจนในสิ่งที่ดำเนินการบรรลุ วิสัยทัศน์นั้น	(๕)	
๓.๖ เป้าประสงค์ ของแต่ละประเด็น กลยุทธ์	เป้าประสงค์ของแต่ละประเด็นกลยุทธ์มีความสอดคล้องและ สนับสนุนต่อกลยุทธ์ที่เกิดขึ้น มุ่งหมายสิ่งหนึ่งสิ่งใดชัดเจน	(๕)	
๓.๗ จุดยืนทาง ยุทธศาสตร์ (Positioning)	ความมุ่งมั่นอันแน่วแน่ในการวางแผนพัฒนาท้องถิ่นเพื่อให้บรรลุ วิสัยทัศน์ขององค์กรปกครองส่วนท้องถิ่นซึ่งเกิดจากศักยภาพของ พื้นที่จริง ที่นำไปสู่ผลสำเร็จทางยุทธศาสตร์	(๕)	
๓.๘ แผนงาน	แผนงานหรือจุดมุ่งหมายเพื่อพัฒนาในอนาคตกำหนดจุดมุ่งหมายใน เรื่องใดเรื่องหนึ่งหรือแผนงานที่เกิดจากเป้าประสงค์ ตัวชี้วัดค่า เป้าหมาย กลยุทธ์ จุดยืนทางยุทธศาสตร์และยุทธศาสตร์ของ องค์กรปกครองส่วนท้องถิ่นที่มีความชัดเจน นำไปสู่การจัดทำ โครงการพัฒนา	(๕)	
	ท้องถิ่นในแผนพัฒนาท้องถิ่นสี่ปี โดยระบุแผนงานและความ เชื่อมโยงดังกล่าว		
๓.๙ ความ เชื่อมโยงของ ยุทธศาสตร์ใน ภาพรวม	ความเชื่อมโยงองค์รวมที่นำไปสู่การพัฒนาท้องถิ่นที่เกิดผลผลิต/ โครงการจากแผนยุทธศาสตร์ชาติ ๒๐ ปี แผนพัฒนาเศรษฐกิจและ สังคมแห่งชาติ ฉบับที่ ๑๒ Thailand ๔.๐ แผนพัฒนาภาค/ แผนพัฒนากลุ่มจังหวัด/แผนพัฒนาจังหวัด ยุทธศาสตร์การพัฒนา องค์กรปกครองส่วนท้องถิ่นในเขตจังหวัดและยุทธศาสตร์ของ	(๕)	

	องค์กรปกครองส่วนท้องถิ่น		
๓.๑๐ ผลผลิต/ โครงการ	ผลผลิต/โครงการ เป็นผลผลิตที่เป็นชุดหรือเป็นโครงการที่เป็นชุด กลุ่มหรืออันหนึ่งอันเดียวกัน ลักษณะเดียวกันเป็นต้น เพื่อนำไปสู่ การจัดทำโครงการเพื่อพัฒนาท้องถิ่นที่ป้อย่างถูกต้องและครบถ้วน	(๕)	
รวมคะแนน		๑๐๐	

๒. แนวทางการพิจารณาการติดตามและประเมินผลโครงการเพื่อความสอดคล้องแผนพัฒนาท้องถิ่นสี่ปี
ประกอบด้วย

ประเด็นการพิจารณา	คะแนน
๑.การสรุปสถานการณ์การพัฒนา	๑๐
๒.การประเมินผลการนำแผนพัฒนาท้องถิ่นสี่ปีไปปฏิบัติในเชิงปริมาณ	๑๐
๓.การประเมินผลการนำแผนพัฒนาท้องถิ่นสี่ปีไปปฏิบัติในเชิงคุณภาพ ๑๐	๑๐
๔.แผนงานและยุทธศาสตร์การพัฒนา ๑๐	๑๐
๕.โครงการพัฒนา ประกอบด้วย	๖๐
๕.๑ ความชัดเจนของชื่อโครงการ	(๕)
๕.๒ กำหนดวัตถุประสงค์สอดคล้องกับโครงการ	(๕)
๕.๓ เป้าหมาย(ผลผลิตของโครงการ) มีความชัดเจนนำไปสู่การตั้งงบประมาณได้ถูกต้อง	(๕)
๕.๔ โครงการมีความสอดคล้องกับยุทธศาสตร์ชาติ ๒๐ ปี	(๕)
๕.๕ เป้าหมาย (ผลผลิตของโครงการ)มีความสอดคล้องกับแผนพัฒนาเศรษฐกิจและ สังคมแห่งชาติ	(๕)
๕.๖ โครงการมีความสอดคล้องกับ Thailand ๔.๐	(๕)
๕.๗ โครงการสอดคล้องกับยุทธศาสตร์จังหวัด	(๕)
๕.๘ โครงการแก้ไขปัญหาความยากจนหรือเสริมสร้างให้ประเทศมั่นคง มั่งคั่ง ยั่งยืน ภายใต้หลักปรัชญา	(๕)

๕.๙ งบประมาณ มีความสอดคล้องกับเป้าหมาย (ผลผลิตของโครงการ)	(๕)
๕.๑๐ มีการประมาณการราคาถูกต้องตามหลักวิธีการงบประมาณ	(๕)
๕.๑๑ มีการกำหนดตัวชี้วัด (KPI) และสอดคล้องกับวัตถุประสงค์และผลที่คาดว่าจะ ได้รับ	(๕)
๕.๑๒ ผลที่คาดว่าจะได้รับ สอดคล้องกับวัตถุประสงค์	(๕)
รวมคะแนน	๑๐๐

คะแนนรวม ๑๐ คะแนน เกณฑ์ที่ควรได้เพื่อให้เกิดความสอดคล้องและขับเคลื่อนการพัฒนาท้องถิ่น
ขององค์กรปกครองส่วนท้องถิ่น ไม่ควรน้อยกว่าร้อยละ ๘๐ (๘๐ คะแนน)